京城日報

朝刊 夕刊 廣告料 市内版

鐘路署に檢束 不穏の言を弄じて

……治安維持に努めて……

今後の飛行困難 搭乘者は北京へ

……は波りが激しく今後飛行を續け難きため操縦者ボトヴエアト中佐は汽車で北京に來りて同國公使と……

を擔ぐ怪鮮人 赤帽を袋叩き

【大邱電報】二十八日午後六時大邱驛……き二鮮人と一人のチゲにかつがせた一個の箱をば指さしてくだんの鮮人男は赤帽……びこの箱に白札……れをみてうす氣味わるくなり運搬を拒絶したので二鮮人は事件の……を恐れてかチゲに……目せられてゐる……つた箱は……火藥にあらずやと……

……が前方を横切り誤つて車輪に足を轢かれ驚かしたので直に大邱醫院に入院せしめた運轉手は取調中

「馬鹿」と壺との趣味（下）

難波專太郎

蒐集、新羅燒を買つて來て、楢を投げ入れて喜んでゐると「それは永樂清だ」といつたのはNさんである。永樂清といふのは、永登浦出來の安物のいひである。朝鮮の應用山水を手に入れた時は「それはパッだ」と評し去つて何の殘留もない。「パッ」とは骨董屋仲間の符牒ででもあるか顔を假げせなかつたが「贋物」の事だと後でNさんから教へられた。山陽の幅などを求めた時は「まあ二番どころでせうね」との鑑定である。私は、よければよい、悪ければ悪いの二つに一つの返辭だとばかり思つてゐるのに「二番」といはれて、二番といふからには一番もあり三番もあるといふ手順であるから、これまた迷はざるを得なかつた。そこで「二番とは何の事ですか？」ときくと偽物の中にでも上物二番物三番物、四番物があるさうだ。すると私の山陽は偽物も偽物、偽物の中でも出來の悪い物となる。私はつくぐくいやになつた。Nさんは常にさういつて私に敎へるのであつた。

いつかに「いや、五百年も七百年もの古物を鑑定するのは六ケしいことだ、その作者の作風、趣味、性格は申すまでもなく、時代の研究、紙の研究、墨の研究をせねばならん。それがすでになかく の業でないのに、更に、藝術的直感性のあるものでなければならない。直感の鋭さがなければ……」さもある事だらうと感心した。Nさんにこの頃掛物類が陶器類殊に高麗物李朝物のやうであるが——の方に轉換して行くやうであつた。「もう大分お集めになつたでせう？」膝の上で壺を弄びながらきくと、Nさんは「なアに」といつたが、わきの骨董屋が說服つて說明した。「六七十とはいひますまい、何せ大變なものです。それに瓶類から申しますとこれだけあらゆる瓶類にわたつてお集めになつてゐる人、京城舘山にもありますまいよ」「さうでせう、一つ御陳列物を見せて頂けませんか？」「何がありますか、この頃になつてこれら二つの壺が入つたもんですから、壺を持つてゐると漸くいへるやうになつたまでゝす」私は、今晩買つたといふ壺を下に下ろして、ササを描いた壺を取上げて「よく描いてゐますね！」「あゝ」「先週は大變な壺が出たさうぢやないか？」私は骨董屋の方に向つていつた。

「どうでせう、あれ、！……村上がオモニから僅五圓で買つて、鑑賞も山下の手に落ち、その物を七百圓で二十二圓となり、それが百圓で……でないとうらないと力んどる」私やNさんの顔を見くらべながら骨董屋は瞞いて「それと申しますも、つまりはその人間にそれだけのネウチがあるんです、かりに卑しい話が私等如き者があれだけの壺を抱いてこれ七百兩ですといつて御覧なさい、人は狂人だといひます……」村上は七百兩もするものを僅二十二圓で手離した、ばか馬鹿しゆうて仕事が手につかんといひますけれど村上なら何時まで持つてゐても二十二圓です、その人間のネウチ何如で致し方はありませんといつた。「ふうん」私は骨董屋の顔を見てゐた。そして腹では「物の相場と人間く の力量とは面白い見方だ」と思つてゐた。「君はこの商賣をもう暫らくするのかね？」「さようです……六七年になりますか」私は陶器などに少し上物が出ると、多くの商人が寄り合をするといふ事を想ひ合せながら「今晩のこの壺がよく手に入つたね？」ときくと、骨董屋は急いで打消すやうに「いゝえ、陶器などにこんな上物がさう始終出るものですか、よしかりに出たにした處で、私等のやうな骨董人の手には決して來ません……私のはみんな買出しです」「買出しとは？」「直接鮮人の家にいつて買ふのです」「それは面白いでせう！では隠れない醜い掘出し物をした事などもありませう？」「いや餘りありませんね、かうした品物は中流以上の家庭でないとありませんし中流以上の家では食つてもいゝ良くなくとも生活に困るといふ點ではありませんから從つてこちらから頼んで行くだけ金錢も多く出さねばならん勘定でなかなか面白い事もありませんよ……それに日本人などが門内に入つて行くのを一般にいやがりますし、いやがるからといつて行かずに居ると商賣になりませんし、先方で相手になつて見るまで漕ぎつけるのはこれで容易の事ではありません」「さうした在家に行けばまだあることはありますか？」「ありませんね、もう」「だらうね」Nさんはかういつて合槌を入れて、市で幾か何かの……つた壺を撫いてゐる。老舗の火鉢で……湯はたぎつてゐる。

骨董屋が歸つてからは、ともすると話がとぎれ勝になつた。紙心に寢いてゐる電燈の下に、鮮人の二つの李朝壺が、ボカンと與の抜けた大きな口を開けてゐる如何にも馬鹿げた風態である。私は狹の漢にうかぶ「ガ」を聯想した。そして「なる程壺は面白い」と思つた。何故そのまゝである處が面白い、小細工のない處が面白い。ぷうと腹をふくらせて何等の私心を藏してゐない處が面白い。醇中の醇、邪氣無そのものであつて「永遠」の底のさびしみと、力強さとがある。この永遠味、力強さは「馬鹿」の永遠味であり力強さである。「賢人」とか「偉人」とかいふものは、有限内の漢はかさがある。更に朝鮮で、偉ッぽくて、キンピカで邪苦しく、かつ忙しい感じを與へるが、「馬鹿」から受ける感じは實に「豐」にして「闊」にして「遠」だ。「蕨」にして「佛」だ。「賢人」「偉人」は何方から見ても「佛」は出て來ない。余裕な直線であり痛苦な「三角」である。「馬鹿」「偉人」に接すると救はれるが「賢人」「偉人」には追立てられる。なる程、壺は面白いと思つた。——こちらの心の傾け樣で「愚」とも見え「賢」とも見え「愚」とも感じ「豐」とも感ずる。更にくまた、世を茶かしてゐる樣でもあり、嘲笑してゐる樣あり、皮肉の樣にも取れる。何うしてもこれは日本人の物だ「禪」を飲び「茶」を好み、川柳、俳句を樂ずる趣味と正に同一線上に動いてゐる紙などに一筆線を下すそのニジミの滋味と微妙とに無限の詩趣を感づる日本人のものである。大雅堂は「描かざる空間利用の趣味余韻などは、ごてくとねつこい油繪を描く西洋人の到底解し得ない特殊な世界である——私は、靜に二つの壺を眺めながら、自分獨でこんな事を考へたのであつた。

Nさんは相變らず壺を撫いてはそのテリを電燈の光に傾けて眺めてゐる（十五年四月廿六日）

奉天票暴落て 生活難

奉天票は暴落に次ぐに暴落の狀態でこれがため奉天票で取引する滿洲の物價は著しく騰貴し支那人官吏、會社員はことゞとく生活難に追ひ込められてゐるが去る廿六日奉天城内外の商工百數十名は小西邊門外に集合し賃金値上げその他奉天票下落に伴ふ對策を協議し支那官憲に解散を命ぜられた、獨奉天票が現狀を維持するにおいては滿洲に於る經濟界は大動搖を免れまいと

漢江鐵橋 復舊工事 百廿五萬圓で九月から

昨年の水害に鑑み百二十五萬圓を以て復舊改良せらるゝ漢江鐵橋は目下京城工務事務所において專ら計劃を進めその準備を急いでゐるがまづ最初着手さるゝは下流の鐵橋で本年度中の工事は現在鐵橋のピアーを二尺五寸高め中間鐵壩九百尺を鐵橋に代ゆる爲に目下の計劃にては十本のピアーを作ることだけに止まりこれに要する經費が約三十萬圓と目されてゐる、しかして右工事の着手期は本年の雨期後の九月の豫定で本年の下半期に前期工事を完了し來年度の上半期雨期前に下流の分の工事を完成して上流の分を同樣の方法で十六年より十七年にまたがつて完成する計劃で同工事完成までは龍山、鷺梁津間の聯絡は單線運轉となるはずである

補助艦問題が どこ迄もたゝる 海相の決心堅く 内閣に影響を來さう

【東京電報】内閣改造問題は五月に入ると共に又々論議さるゝに至つたが、改造の有無は別として今秋の豫算編成期は現内閣に取つての危機でなければならない、即ち補助艦計劃を根底から擾亂された財部海相は一時は忍んだが、海軍補充の財源を無視する政府が本豫算と妥協せしめた爲に海軍豫算の增額を聲明したことは海軍に對し一大衝動を與へてゐるのであるから今秋の豫算が認められないでは濟まない、財部海相は貴族院の豫算委員會で「補充計劃が認められないなら再び議會で說進とはまみえない」と決心の程を言明してゐる關係上必ずや海相辭職に現内閣に重大の影響をきたすであらうとみられてゐる。

ラヂオの革命 一千萬圓の豫算で 根本的改造する

【東京電報】遞信省はラヂオの發展に鑑み將來の放送計劃を根本的に改造する方針にて調査研究中の所愈く計劃決定した即ち全國的に放送を統一すべく日本放送協會を創設し現在の東京大阪名古屋三放送局の外札幌仙臺廣島熊本の四ヶ所へ放送局を置くに決定したこれ等は何れも放送局支部と稱しこの外金澤新潟松山長野津京都に中繼放送スタヂオを置き全國を通じ有線にて連絡放送する計劃で全國何れの地に於ても聽取しうるものでこれが竣成の上はラヂオ界の一大革命といふべく一千萬圓の豫算で五ヶ年繼續事業として完成するもので世界に初めて創設する機關をなした日本放送協會は財團法人組織とするに決し北海道のみは當分不能である

漢江に定期航路 元町電車終點を中心に 發動機船二隻巡航

久しい間の希望であつた、漢江の水運を利用した、沿岸の貨物旅客を定期に運送しようといふ計劃が今度愈く實現されてこゝ數日中に元町四丁目を中心に人道橋および纛島まで一日二往復の定期發動汽船を航行することゝなつた、元町四丁目小倉商會が昨年七月元町四丁目麻浦、陽川、鈴浦、露陽、纛島の航路を認可され發動汽船金浦丸（二トン）のものを使用し開始したが洪水後中止し今年に入つて更に

西氷庫 から下流は金浦

壽美丸（四トン二五）が遡水したので更に元町四丁目から漢江人道橋、鋼鐵里、および西氷庫まで延長を申請し龍山署では許可の方針であるからいよく來る五日頃から漢江に二隻の定期發動汽船が初めて運行することゝなつた、使用船は金浦丸（二、五トン、二十五人定員）壽美丸（四、二五トン定員四十名長さ三十五呎二十馬力）の二隻で速力九マイルである旅客および貨物運賃は元町四丁目を發着として人道橋へ十五錢、鋼鐵里へ三十錢西氷庫へ四十五錢で下流では麻浦へ五錢鈴浦へ一圓五錢纛島へ一圓三十錢で貨物は遠近に拘らず二個目まで十錢でその餘は一個目に三錢を增す計算である

忠南巡回診療

【公州】忠清南道では衛生的見地から道内中心の分布に惠まれない細民階級に對し大正十三年度から地方費を財源とする巡回診療なるもの施設し毎年今頃から中秋までの期間内に日時を定めて巡迴し前二ヶ年に於て豫期以上の良績を擧げたので道當局では本年度から更に回數を増加し區域をひろめて益々勵行することとなり廿七日から公州郡と扶余郡に第一回を開始した

科學畫報

讀んで直ぐ役に立つ常識教科書 上品で氣持ちの良い寫眞繪卷物

五月特大號

性の科學 直接の科學的研究を公開す 主筆 岡部長節
生きてる怪物 身の毛のよ立つ畸形兒の寫眞十數個挿入 醫學士 福田保
萌え出る力の本源 醫學士 井上正賀
今流行の人殺し榮養論 ドクトル 大澤昌壽
原人の生活 狐は人を化す 動物觀察 蝶の飛び方 地方名物紹介
裏日本に大蛇が棲む 砂糖はどうして作り何故に甘いか 嶋田慶一
家庭常識 砂糖の話
人類研究の新研究◇岸田健治
消化滋養の科學 工學士 小栗捨藏
裝飾樹の撰び方 林學士 重松正雄 山口利三
鐵道常識 自動連結器の話 鐵道省技師工學士 鈴木貞
◇霧の豫報 ◇太古の大洪水 ◇立派な機構 ◇出來る範圍 ◇ホームスパン ……
忍術の研究 牧劇役
巨船爆沈
科學小說 眞紅の天刑病
◇火山大爆發の實況 ◇米國名物の生活 ◇珍動物のハンター ◇南洋美女 ◇大蛇と遊ぶ
科學映畫の研究
極樂鳥物語
手製超短波長受信機 記者 宮里良保
素人天文臺の提唱 主筆 岡部長節
本號定價八十五錢 送料 東京市麹町區下二番町 科學畫報社 振替口座東京二三九九 電話四谷二六六番

青年講座

▼誰れにもわかる最新高等の智識と修養の讀物▲
▼青年訓練の教科又は參考用▲
一ヶ年（十二冊）金拾參錢（郵共）半年分ケ月了
文部省構内 財團法人 社會教育會 振替東京七四二〇〇番

航空年鑑

大正十五年度
伊藤酉夫編纂 遞信省航空局囑託 御國航空練習所代表者
定價一圓八十錢 送料十錢
飛行家志願者案内 今泉一郎著 定價一圓 送料十錢
東京神田區表猿樂町九 航空知識普及會 振替東京二一五一番

養鶏圖書

全部目録呈
月刊 養鶏之日本 五月號定價參拾錢
發行所 名古屋市南區瑞穂町 養鶏之日本社

平壤驛前 旅館 大同館 電話五五番

樂浪文化を參考として新案せる珍菓 平壤土産 樂浪萬歲 樂浪落雁 平壤府大和町 下江黃金堂 電話三〇三番

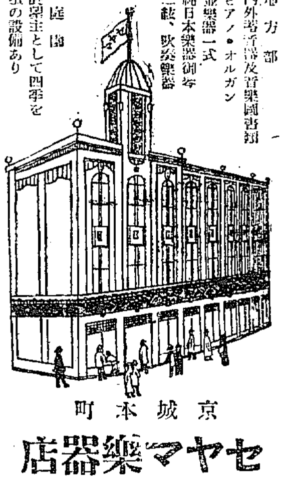

ピアノ・オルガン・凡て樂器はセヤマに!!
常に確實なる商品を市價の最底値段で!!
地階 地方部 一階 内外著名樂器樂譜 二階 ピアノ・オルガン 並樂器一式 三階 純日本樂器御琴 三絃、吹奏樂器
屋上庭園 市内の展望台として四季を通じ花壇の設備あり
京城本町
セヤマ樂器店
電話本局四〇〇八番 振替京城一〇七五六番

記念贈答品に最も適す 各種畫入定價表無代進呈
純薩摩錫器製造元 鹿兒島市朝日通 光陽堂錫器店 電話一八七五番 振替福岡二〇二六二

權威ある理想の萬年筆として左の特點を有す

一、萬年筆は今迄の經驗上使用者一人一人によつてペン先部でも軸部でも非常に複雜した好み／＼がある故特に製作所より御求めになるが望み通りの品を得られ一番賢明な買方で當製作所は特に顧客の好み／＼を滿足を與へる事の出來る設備を有する
二、品質は完全なる權威と誇れる價値あり唯一の總責任部として惟疑の…
三、價格は製作所より需要者に直賣の爲問屋等の口錢もなく又極めて薄利で提供するから市價よりは約五割安と云ふ商賣人仲間が驚異する
四、最近萬年筆の良否に就いてであたりはずれがあるなど評されるお方が屢々あるが…
五、價格の正直に於ての特典を…

エキストラー十三號 安全裝置インク止式エボナイト製正十四金ペン付（軸徑二分七厘丸）市場價格金二圓五十錢内外の物（實物大） 大特價 金一圓四十錢
エキストラー三十號 安全裝置螺旋式エボナイト製正十四金ペン付（軸徑三分一厘丸）市場價格金三圓内外の物（實物大） 大特價 金一圓七十錢
エキストラー四十八號 安全裝置インク止式エボナイト製正十四金ペン付（軸徑三分七厘丸）市場價格金四圓五拾錢内外の物（下部三分切斷）（實物大） 大特價 金二圓四十五錢
エキストラー三十七號 正十四金ペン付ペチンコ吸入式吸入裝置金物は正十八張製エボナイト軸市場價格金六圓内外の物現品通（軸徑三分八厘丸）下部四分切斷 大特價 金二圓八十錢
エキストラー四十六號 安全裝置インク止式エボナイト製正十四金ペン付（軸徑三分六厘丸）正十四金輪入市場價格金五圓五十錢内外の物（實物大） 大特價 金二圓七十五錢
エキストラー五十一號 安全裝置インク止式エボナイト製正十四金ペン付（軸徑五分丸）市場價格金六圓内外の物（下部一寸切斷） 大特價 金三圓三十錢

五拾有余種目錄無代進呈
尚本目錄には萬年筆使用者に是非必要な萬年筆の選定法其他萬年筆に關する重要記事掲載してあります故目錄必要の方は新聞名記入製作元へ申込み次第無代郵送す

注文品
右品を注文下さる際は御良品を選定して付致すことは申すまでもありませんが特に萬年筆の字の向きは日常使用の筆記の細字、太字、中字に依りますから御注文の節は御記入下さい
代金引換小包は前金又は送料無料にて御届致します
他の萬年筆の商品は無代にて發付

東京市小石川區原町十二番地
明盛進堂製作所
振替東京五八〇一〇番 電話長小石川一四一九番

資本金 五百萬圓
一、當會社は確實を本旨とし御便利に業務御取扱可申候
一、當會社は損失を公平且つ迅速に支拂可申候
一、電話又は御一報次第社員參上可仕候
日本共立火災保險株式會社
本社 東京市京橋區南紺屋町二六 取締役會長 原錦吾
京城出張所 京城府本町三丁目三九番地 專務取締役
出張所長 三鍋才次郎 電話本局一五六六番
鮮内代理店所在地 京城、平壤、仁川、釜山、大邱、大田、鎭南浦、海州、元山、咸興、城津、新義州、群山、全州、光州、木浦、晋州、馬山、沙里院、清州、春川、羅南、會寧、鳥致院、江景、裡里、統營、興南

京城日報
大學の左傾と城大の學風

一

帝國大學の左傾といふことは今や文部當局の頭を惱ます最も大きな問題である。全國高等學校における社會科學研究會は一齊に禁止されてしまつたが、大學に對しては社會科學の研究を禁止するといふ譯に行かぬ。ところが、各帝國大學の教授中にはいはゆる左傾思想を抱いてゐるものが可なりに多い。一と口に左傾教授といはれるものゝ中にも、その思想を檢討すればいろ〳〵であつて、單に自由主義的傾向をもつに過ぎないものさへ混入つてゐる。もし斯ういふ教授をも左傾してゐるといふことになれば、一二の大學の或る學部では左傾教授でないものは、極めて少いといはねばならぬ。然も純然たる共産主義的色彩を帶びてゐる教授も少くはない。第五十一議會の貴衆兩院において赤化教授の處分を當局に迫つた質問演說があつたのは世人の記憶する所であらうが、その名指されたものには、本當に赤化教授といはれても仕方がないものがあり、又赤化といふべく餘りに微温的の思想を抱いてゐる教授にして、その迷惑な名であつたゝめに、その中に入れられたものもある。文部當局はまさかかゝる無責任な質問に動かされる氣遣ひはないと思ふが然し文相岡田氏は赤化教授をにらむこと久しき人であり、反對黨にも誰一人大學の左傾取締に反對したものがなかつたことを思へば、今日において文部當局がそろ〳〵大學に手を入れんとしてゐるのは何も怪しむに足らぬのである。

二

私立大學に於ても左傾教授と目されるものが帝大より少いとはいへぬが、どちらかといへば私立大學は文部省を憚らざるを得ない事情があり、又財閥にその基本金の寄附を仰がねばならぬ關係もあるので、かへつて私學の特色といふべき自由の空氣は帝大よりも薄き傾きがあると思ふ。從つてこの點では私立大學より帝大の方に、教授も學生も左傾してゐる狀態もある。尤もその例外もないではないが、世間から最も赤化してゐる如くみなされてゐる某私立大學の如きも、その首腦者は常に赤化教授を排斥しやうとしてゐるが、學生の反對によつて思ふやうに行ふことが出來ないといふ有樣である。然るに各帝大においては大學の自治といふ見地から權力文部當局の干渉を拒んでゐるので、左傾教授の地位も私學よりは安全に保護されてゐるのである。

三

右の如き狀態の下に、各帝國大學の內部に、左傾思想は國家の保護により非常の勢ひにて蔓延しつゝある奇觀を呈してゐる。これは我國の思想傾向が注意すべきもので何人も氣づいてゐる事實であるが、われ等の不思議に感ずるのは、赤化の本家たる露國において、共産主義の實現と世界の赤化とが中心人物によりて懷疑的に見られてゐるのみならず、現實の政策においては右傾につぐに右傾を以てし、殆ど資本主義に屈服せんとしてゐるに拘らず、我國の左傾教授は單に理論のみに閉ぢ籠もるの風を裝つて、この最も注意すべき重大なる變化を無視し、依然としてマルクスを說き、レニンを論じてゐるが、しかも世界の大勢が左傾しつゝあつた數年前においては、理論のみを說いてゐるのではなかつた。即ち世界の形勢が、その理論に裏書する時は、世界の形勢を說きこれに反して理論に當てはまらなくなると世界の形勢は知らぬ顏である。學生の如きは、もとく抽象論を好みて小面倒な世界の出來事などは注意するものゝ少いのである。その世界の形勢に逆行して、大學生の左傾が益々甚だしきを加へつゝあるは當然といふべきである。

四

我等の京城帝國大學に望むところは、この滔々たる左傾的學風になびかず、堅實と健全とを本領とする其の特色を發揮して半島文化の淵泉たるの使命にそむかざらんことである。服部總長は城大において學生に社會科學の研究を許すも、その實際運動、宣傳行爲は斷じて許さないといつてゐるが、われ等はその社會科學の研究においても、單に理論のみに偏せずよく世界の形勢に基づきて實證的にその研究を行はん事を希望する。これが何よりも社會科學の研究に特に陷りやすき赤化のあこがれと左傾思想の發潤とを防ぐ方法ではあるまいか。われ等は鮮人の思想傾向やその性格傳統に見て、城大の社會科學研究にも多少の懸念なきを得ないが、しかし城大は大陸文化の接觸と紹介とにおいて內地の大學よりも餘程の長所をもつべきであり、この點よりしてその社會科學研究の方法に一新機軸を出し、眞に健全なる穩當なる學府の目的に適應すべく適當の指導を學生に與へんことを望んでやまぬものである。若それ學生の父兄の如きもその前途のため、一時の血氣に逸り、情熱にかられて生涯の方向を誤ることなきやうに注意を加ふるべき必要もあると思ふが、しかもそれは學生自身の自覺にまつべきであらう。即ち識見を養ひ人格を陶冶し國家有用の材たらんとする心掛が肝要である。」

殯殿に佗しく 響く御慟哭
喪服にお召し替の 李王垠同妃兩殿下

一日午後一時成服の御儀を擧げられた李王垠同妃兩殿下には午後四時殯殿に當てられた宣政殿前に設けられた倚廬におこもりになり興祀は夕上食を靈前に奉り午後五時殯殿中央に設けられた御靈前におすゝみになり慟哭をお繰返しになり十一時豆粥をおすゝめられた

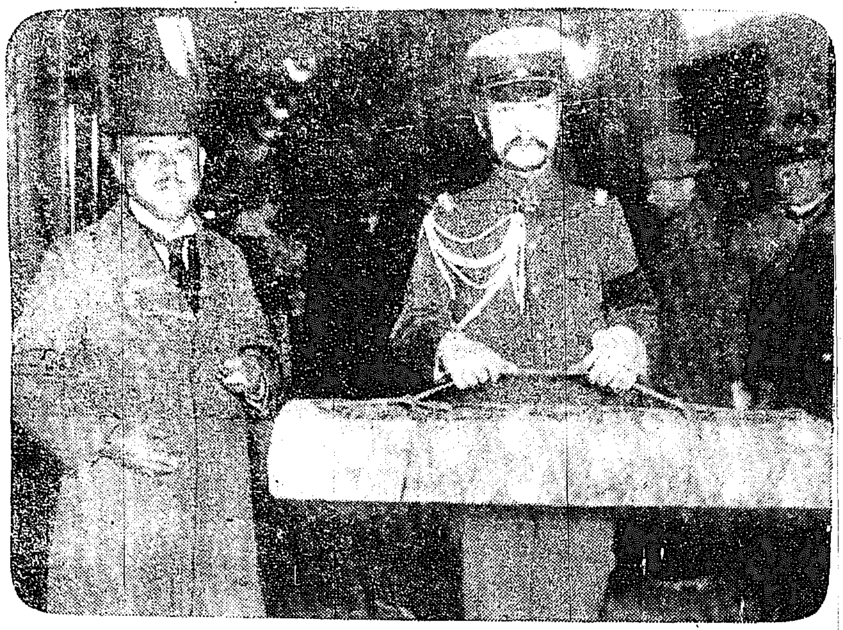

一日夜入城した黑田御弔問使（元帥刀を納めた箱を捧持するは出迎への魚部少將）

黑田御弔問使 元帥刀を傳達
一日夜入城し直ちに昌德宮へ參入す

御弔問の爲李王垠妃殿下のお里方梨本宮家の御使三雲事務官は今上陛下より故李王殿下の名譽を表彰するため御贈進相成りたる元帥徽章並に元帥刀を捧持し、一日午後七時京城驛着列車で入城した、驛頭には篠田李王職次官その他が出迎へ李王職差まはしの自動車にて直に昌德宮に參入、李王垠、同妃殿下に拜謁、梨本宮殿下の御弔辭をお傳へ申上げ、捧持した元帥徽章並に元帥刀を御傳達申しあげた

李太王殿下の 國葬を標準に
前例を調査する 一日の國葬委員會

【東京電報】故李王殿下國葬委員會第一回は一日午前九時から首相官邸に開會各部儀委員其他出席國葬の件に關し種々協議を行つたが大體において李太王殿下の國葬に準じ擧行することに決定したなほ前例調査の上近く第二回委員會を開くことを申合せ正午散會した

同 李海昇
同 李埼鎔
管理子爵 閔忠植
同 李鍵公
宗戚執事侯爵 朴泳孝
以下五十九名內奏班參入李海文以下四十九名

御葬御內式 執行委員
―國葬までの―

國葬までの御葬御內式の執行委員として左記の人々に口頭をもつて御囑託になつた

總護員侯爵 尹澤榮
御葬主監提學子爵 尹德榮
同男爵 李載克
同子爵 李載崑
殯殿主監提學伯爵 李址鎔
同子爵 閔泳徽
山陵主監提學 李恒九
同 洪淳求
同 尹用漢
男爵 金宗用
代資員侯爵 李允昌

國葬各係員
內閣方面決定

【東京電報】故李王殿下國葬儀は純朝鮮式によつて執行され齋主も鮮人側から選むことに決定したなほ國葬儀各係員は左の如く決定した
（總務係）塚本局長、仙石宗秩寮總裁、黑金拓殖局長官、長谷川書記官（庶務）館、林兩書記官、岩波事務官、郡山拓殖局書記官（儀式）西園寺式部官、山縣式部官、星野掌典。岩波事務官（會計）村瀨書記官、郡山書記官（經）

葬儀委員來鮮

【東京電報】故李王殿下國葬儀打合せのため左記葬儀委員は近く朝鮮に出張することと決定した
內閣書記官長谷川越夫、同郡山智、宮內書記官岩波武信、宮內式部官山縣武夫、掌典星野輝興

農村を電力化すれば三百萬石の 增收は確實
全鮮に普及させようと 遞信局で研究中

遞信局においては數年來鮮內における農村電化の現狀を調査し諸問題につき研究しつゝあるが、現在朝鮮においては鴨綠江沿岸にある富平水利組合その他一二の水利組合を有し單に水田の電氣灌漑を實施しをるに過ぎず、水利工作物の發電設備と同時にその電力を灌漑用動力等に使用し電力消化の方途を講ずるは經濟的に大規模の灌漑も實現しうるのであつて、また本府の重要施設たる產米增殖計畫達成の一助ともなる譯であるが、電氣動力を農業に利用することは朝鮮の如き住民の八割一分までが農業者であるにおいては產業上一層重大なる關係を有するものである、

然るに現在朝鮮總人口の一人當り耕地面積は內地の〇一〇町步に對し〇、二五町步であつて反當りの玄米收穫も內地の一、七六石に對し僅かに〇、九五石に過ぎず機械力を利用して耕耘を計るの餘地大なる事があらう假りに動力化の結果從來の二割增收となるとしても年額約三百萬石の增收となるのである機械力と云つても蒸汽機關、瓦斯機關、石油發動機、電力等があるが、就中この電力の應用は灌漑の外、脫穀、除草、精米、藁工品、捻繩等の副業にも寄與するところが多いので、遞信局では內地において既に實施されてゐる福岡、佐賀、三重、奈良、岡山、愛知、岐阜諸縣が既に有數の農業地となつたのに鑑み朝鮮の農村に於いても電力を普及すべく着々具體方針を講めてゐる

海の彼方

◇【ロンドン三十日發電】英吉利炭坑夫代表と工夫側代表間に行はれてゐた炭業爭議交渉は三十日夕、遂に決裂し各團體の罷業は三十日午後十二時を限り卽時正式に執行することゝなつた

◇【ワシントン三十日發】利權規則改正に付國際聯盟主催會議は五月十二日より開催の筈であるが亞米利加は是に參加せぬ模樣である

◇【ゼネバ三十日發電】佛蘭西は國際聯盟の亞片貿買取締り條約を批准した又和蘭は武器貿買取締の條約に調印した

◇（巴里三十日發電）佛蘭西政府はワシントンで調印された亞米利加に對する戰時債務解決協定を承認した。

◇【ウーデイダヘ（モロッコ）卅日發電】モロッコ叛徒と佛蘭西スペイン兩國代表との講和談判は將に破裂せんとしつゝある會議は本日終了しその後再び戰火を見るだらうと

◇【巴里三十日發電】佛蘭西國務總理ブリアン氏はモロッコ叛徒との講和交渉に三日まで猶豫を與へるべく講和條件に應ぜしむる樣にすべしと訓令した

◇【ナウエン三十日發無電】曩に西班牙國王アルフォンソ陛下暗殺を企圖した九名のカタロニア人中首魁三名は死刑其他もそれ〴〵判決を宣渡された

◇（リオデジャネロ三十日發）ブラジル駐箚田付大使はペレムパラに着いた右は同地が日本人の大規模な植民に可能なりや否や調査の爲めである

王懷慶が 衞戍總司令
領袖會議で決定したので 一日いよ〳〵就任

【北京特電】廿七日の奉天派領袖會議で北京治安問題は衞戍總司令に王懷慶、警察總監に王翰鳴を任命することになつたが衞戍總司令に一日王懷慶が就任した（一日發）

吳佩孚の態度變り 漸く乘氣になる
政權自派に歸すと見て 關稅會議を支持す

【東京電報】關稅會議を否認してゐた吳佩孚は政權自派に歸すべき形勢となるや態度を一變した、その筋着電によれば吳佩孚の代表齊燮元は芳澤公使並に英米公使に對し會議に對し正式政府成立前支那側委員を出席せしめ得ぬが次期政府は會議に對し段執政府の權利義務を繼承すべしと非公式に通告した、なほ會議は支那政局の前途に頓着なく非公式會議を進めてゐる

沅江丸事件 漸く解決す

【東京電報】岳州における日清汽船會社汽船沅江丸被害事件につき四月廿八日湖南省長は野田長沙總領事にあて正式陳謝および責任者の處罰並にこの種事件に關する將來の保證を公文を以て通告したので事件は全く解決した

北京市內 稍平穩
奉軍の一部 撤退て

【北京一日發電】奉天軍の一部撤退に北京市內は稍々平靜となり一部の小商店はすでに開店したがなほ城內外の浮浪民の暴行に市民は恐慌を來してゐる

黑金拓殖局長 二日東京出發

【東京電報】黑金局長はいよ〳〵二日朝鮮滿洲旅行の途につくがそのまゝ故李王殿下國葬儀に參列するはずであるなほ同行の豫定であつた郡山第二課長は國葬準備のため旅行を中止した

米國は好からうが 日英兩國は困る
補助艦にも比率適用案を 軍縮會議に提案說

【ロンドン廿九日發電】五月十八日より開催される國際聯盟軍縮準備會議において米國代表は現在戰艦に適用されてゐる五、五、三の比率をあらゆる艦船に適用すべき事を提議するつもりであるとの報道が當地で傳へられてゐる、これに關し海軍通ヘクター・バイウオーター氏はいはく

右計畫に依れば英米兩國は補助艦に於ても戰艦と同じの比率を得日本は英米五に對し三、佛伊は日本の約半分となる、米國は又商船も軍事的要素と考慮すべきである事を申し出るかも知れないそうなると英國は世界最大の商船國だから軍艦の力を減らせとの要求に接する樣ならう米國はワシントン會議では實際の海軍力を制限する事が出來なかつたのを大いに不滿に思つてゐる、一九二一年以來日、英、佛、伊各國は何れも大增艦計畫を實行して米國の海軍力は低下してゐる、米國議會は斷乎として新艦建造の支出を拒否してゐる結果米國案が採用されゝば米國は大擴艦の一部を犧牲にするに止まらうが日英兩國は[illegible]棄しなければなるまいバイウオター氏のいふ所は上述の如くなるが當地消息通は米國案は氏のいふ樣な單純なものではなからうと

鮮鐵でも 輸送に努む
滿鐵沿線の 滯貨問題

滿鐵沿線の滯貨について特產物輸送の如く對策を考究してゐるが、この滯貨のため滿鐵沿線から朝鮮內に輸入する貨物輸送にも影響を被り、頗る圓滑を缺いでゐるので鐵道局では昨今每日二十車の空車を滿鐵線に送つて滯貨の輸送に當らしめてゐる、なほ鐵道局では北滿から朝鮮に輸入する滯貨の輸送における滯貨增加の理由を滿鐵に問合せ對策を講ずる事にしてゐる

內地人は 鮮人の倍額
一人當廿八圓の 學校費負擔額

京城府內の內鮮兒童の教育は內地人側は學校組合、朝鮮人側は學校費評議會が一切の經費を負擔してゐるが內地人側は小學校の義務教育が實施されてあり第一、第二高女、府立商業學校の外に小學校十一校を管理してゐるのでその豫算も大正十五年度において五十四萬五千八百八十四圓となつて朝鮮人側學校評議會の負擔する豫算十九萬七千六百二十六圓に比して著しい多額である、そしてこれが費用を負擔する人員は內地人側一萬九千九人で一人當り負擔額二十八圓七十一錢に比し朝鮮人側學校費負擔人員一萬三千四百七十三人一人當り十四圓六十六錢で內地人の負擔率は丁度倍額である、更に個人收入卽ち賦課標準は內地側三千四百九十四萬三千五百圓で一人當りの所得額千八百三十八圓に對して朝鮮人側は二千百九十四萬四千圓で約三分二一人當り所得額は千九百九十九圓であつて內地人は所得においても鮮人より少いが納稅は二倍の負擔をしてゐることになつてゐる（十五年度賦課標準）

日本全國の 大模型
米國の博覽 會へ出す

【東京電報】米國フィラデルフィアに六月一日から開催の獨立記念博覽會に鐵道省商工省遞信省等が協力し四萬圓かけて日本全國と朝鮮滿洲支那の一部を入れた大模型を出品するが、これは三十二尺と二十二尺五寸二十四坪ばかりのもので鐵道航海路を主として二十內容が晝夜兼行二ケ月で漸く三十日出來上がつた、なほこの模型は五月四日橫濱出帆の津山丸で送られる事になつてゐる

新紙幣を 二千萬元
舊紙幣整理に

【長春特電】奉天財政廳が舊紙幣整理のためと稱して發行した紙幣はすでに二千萬元に達したと

穗積重遠氏 襲爵仰付らる

【東京電報】故樞密院議長穗積陳重男爵家督相續人帝大教授法學博士穗積重遠氏は一日附襲爵仰付らる

辭令（東京電報）

總督府事務官 石川登盛
同 岡崎哲郎
同 中村寅之助
總督府林野調査委員會委員を仰付
總督府事務官 林繁藏
同 萩原彥三
總督府林野調査委員會委員を被免

しなば茶

二十八日から撤廢禁止となつてゐた昌德宮前の殺傷事件が解禁された▲事件の內容は詳報した如く高山孝行、佐藤虎次郎氏等が、腰部や頭部を兩巡査等に斬り付けられた事件であるが▲この事件を當局が禁止されて居るために時に謬說を生み市民は非常な恐怖に襲はれて一時は鐘路方面には行かぬといふ狀態であつたのみならず、外國にまで誇張された誤報が傳送されることは由々しき一大事であつた▲それを早くも當局がこの點に氣づいて、しかも事實を事實としていさゝかの削除もなさず全部を解禁した態度は一層にもよい▲惡いものは見たいといふ人間の常であるからこうして全部を發表すれば市民も大いに安心である▲それにしても犧牲になつた高山孝行氏をはじめとして傷害をうけた佐藤虎次郎氏並に警官、巡査に對しては返す〴〵も氣の毒で、何とお見舞申あげていゝやらわからない▲朝鮮統治の大方針に進む上においては幾多の迂餘曲折は免れぬけれども、蓋しこれも誤れる大なる歷史の一頁で[illegible]あらねばならぬ

京日案內

外交員大募集　遠近どこでも出來る易しい仕事！無經驗者で月收八十圓以上　青木商店

讓店　但し飲食店　京城明治町目拔きの場所居拔きのまゝ格安讓りたし　姓名在社

社員　男女を問はず年齡二十歲以上四十歲迄學歷中等學校卒業程度給料五十圓以上履歷書…

社員　內鮮人數名入用…

貸家　…

店員　…

貸家　…

株券　…

金融　…

恩給　…

古本　…

古本　…

銃修　…

甘栗　…

小鳥　…

牛乳　…

肺病　…

塗物　…

引越　…

募集　…

貸家　…

小店　…

▲法律百般何んでもわかる　最新法律大辭典
◆いろは引き讀み人なら分る◆
質問券添附
普通選擧法總覽
大景品
東京市神田區小川町　法學館特賣部

宣傳之爲製產者より需用者へ卸價提供
東洋人向レーザー（剃刀）御奬め致します
五千圓のひろい物
日本債券月報社
京北レーザー工作所

育成功ノ鍵　東印　合理的完全配合粉餌　東洋畜產興業株式會社

內科小兒科 產婦人科 皮膚病花柳病　金子病院

時計 寫眞機 貴金銀 鍍金久材料一切 幻燈器　株式會社大澤商會京城支店　京城本町壹丁目

秩父丸乘組員 百五十名は弱死か
專賣局員に化けた强盜
立教大學
明大勝つ

九十名だけ救はる

〔釜山電報〕千島列島幌筵島附近にて難破せる秩父丸の…

他百五十名は全部溺死を遂げたものと見られてゐる

山狩りで捕はる

〔平壤電報〕平南大同郡古平面眠鶴里…が去る廿□日午後七時頃から一名の怪漢が現れ『自分は平壤警察署の者であるが腰の煙草入を取調べる』とて腰の邊に手をあてた…報に接した大同署では直に數名の警官が現場にかけつけ附近の部落民四十名と協力して松山を包圍し…科者で同署では余罪ありとにらんで引續き取調べ中である

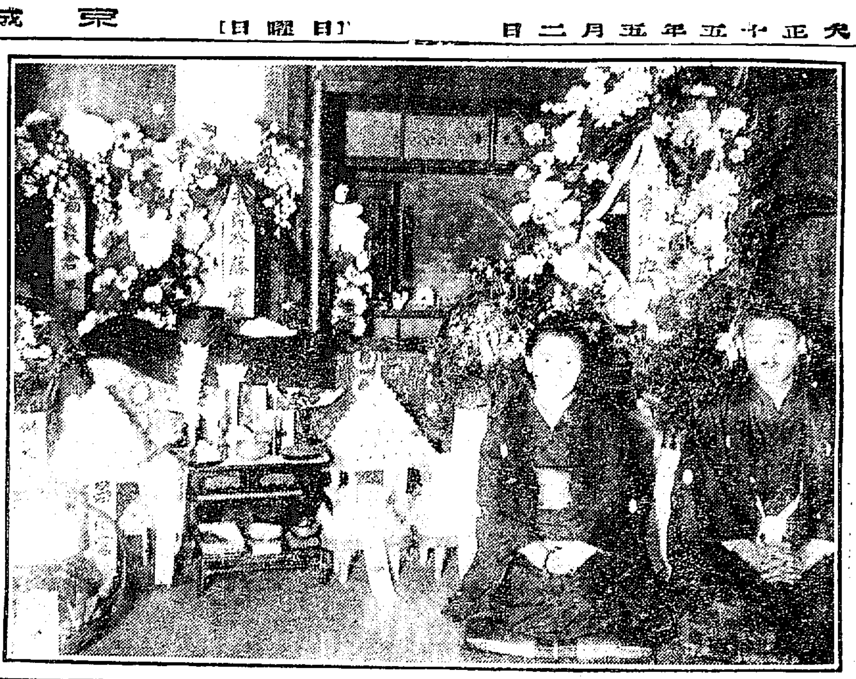

花輪に埋れた故高山議員の靈前

香煙たちこむ 靈前に血染の禮服

毒刄に殪れた昌徳院高山氏の 徳を偲ぶ夥しい花輪

…葉するに繕ふ術はあへなく落ちて命はかなく消え去つてしまつた……故高山孝行氏のなきがらを安置する吉野町二ノ六九の宅八疊の室には故人の謹嚴を納めた棺を取りかこんで齋藤總督、湯淺政務總監、京城府協議員會、京城府、米田知事、本社などから贈られた

花輪や 李王家から下賜された菓子その他無數の贈り物が所狹きまでに供へられてゐる、香煙ゆらゝとして立ちのぼる佛前に『昌徳院釋純孝居士』としるされた白木の位牌もかなしくそのそばに故人をしのぶかたみの禮服や血にまみれたフロックコート、シルクハットなどが飾られてゐるのを見ると遭難當時の

悲壯な 狀景をまざまざと見せつけられるやうな心持ちになつて暗然とさせられる、死したその日より毎日毎夜靈前のそばにつききつて看護したる樣もなく弔問の客に禮をのべてゐる健氣な千代子未亡人もさすがに疲れの色…であつたがいこふまもなくかひがひしく働いてゐる、高山氏の竹馬の友孝友氏は咸鏡から急をきいて驅つけて來た

未亡人 の弔問に遠る といふ荒井初太郎氏も北海道の旅先からはるかに引かへして昨日夜京城した、故人の友人らは昌山大勢詰めかけてねんごろに世話をしてゐるがその親切な世話振をみたゞけで故人の徳の如何に深かつたかをしのぶことが出來る、告別式は三日黃金町の西本願寺で行はれることになつた

沼津行幸御取止

聖上 殊の外御爽かに在す

【東京電報】聖上陛下にはその後御機嫌も麗しくあらせられこの頃は殊の外御爽やかにおはしますが一日沼津行幸を御取止めの旨仰出された時候御轉地の御必要なく暫時にして日光へ御避暑遊ばす御豫定であると承る

禊がけの女も 交る大行列

檢束者五十名出した ―東京の勞働祭

【東京電報】萬國勞働者の團結の意氣を示す五月一日のメーデーに芝公園は朝まだきより勞働者と警官のうづをまき午前九時司令者の號令たる自由勞働者、總同盟、官業勞働、紡績勞働の女工隊、市電の赤旗隊、市街自動車の白襷組…も時を移さず入場し萬歳の聲が起こる、この日

警官隊 の警戒は例により嚴重を極め檢束用のトラック五臺を用意し總司令石井警務部長以下三千の警官を以て會場を取まくかくて十一時半大會の幕は切つて落され司會者の北村彥吉氏はメーデー舉行の挨拶について宣言を朗讀に決し八時間勞働制の實施、外事項の決議を異議なく可決し五分間演說に入り一騎當千のもさ連こもぐ立つて

獅子吼 し午後一時閉會

聽衆悉く醉ふ 銀鈴のやうな肉聲

民謠童謠の歌ひ手として 中央藝苑に持て囃される

千夜子さんの獨唱

藤間靜枝女史一行にソプラノの佐藤千夜子孃が加はつてゐることはいろ〳〵の意味において非常に心強く思はれる、千夜子孃は昨秋の公演會に女史一行の一人となつて來城した孃は

回＝民謠・作家の第一人者中山晉平氏の老熟したる作曲によつていよ〳〵その個性を高め識者の聽衆は夢我の境に陶醉したから一曲毎に白熱的喝采を浴びせかけ時には孃をステージに立往生せしむるといふ狀態だつた、昨秋孃が唄つたものは『船の歌』『靑い芒』『紅さうび』『旅人の唄』『小狐』の外に二、三あつたがいづれも京城の町々に唄ひはやされて非常な評判を呼んだものだつた、千夜子孃は

回＝東都 における樂苑の新進の一人であつて常にラジオや各所の音樂會に臨み新時代のもとなる大衆藝術に立脚して自ら民謠童謠をものし飽までもその道の歌にせめてゐる。それなればこそ孃は音樂學校を出て以來野心中山晉平氏等の民謠作家について研鑽する

回＝昨秋 も同樣藤間女史の舞踊に伴はれて古典物であれ新物であれ、いたる所なき孃獨自の歌朗なる聲響が聞かれるのであるが、千夜子孃は純情そのものゝやうな性格の持ち主でステージを通じて見ても孃の純眞な性格がはつきりと察知せられる、昨秋公演會の折千夜子孃にあつた面白い、しかしながらまた涙ぐましいエピソードの一つをかゝげると、丁度公演會の二日目のことだつたと思ふ、人も知る通りあの

回＝聽衆 が會場に入りきれなくて門前でひしめきあつてゐる最中少し遅れて來た千夜子孃までつめ出し食つてしまつた、自分の番が廻つてゐるので氣が氣でない孃は金切聲をしぼつて戸をたゝいたがいくらたつてもあけて呉れないので業を煮やしすつかり腹をたてゝ宿に引返さうとしたがその樂屋際にやつと入ることは出來たものゝ腹がたつてならず『私もう絕對に出ません』と頑張つたものだしかし中山氏などからなくさめられると

回＝純な だけに孃の心はカラリと晴れて涙さへ含んだまゝでステージに立ち立派に『旅人の唄』の哀歡をうたいこなして責任をはたしたのだつた、普通の場合からしたことはなか〳〵圓滿に行くものではない、こゝらにも孃の至純な氣持ちがよくあらはれてゐるではないか

大旗を先頭に 大阪四十團體

長蛇の陣で練る 檢束者は僅かに八名

【大阪電報】大阪のメーデーは一日午前十一時先發の自由向上會三千名まづ中之島公園に集合續いて關西勞働同盟、官業勞働組合の一萬二千は公園西側に集合し何れも大旗をひるがへして氣勢をあげる、正午になるや自由向上會を先頭に續いて總同盟會の四十團體ことごとく長蛇の陣をなして松屋町筋を南下午後四時天王寺公園着無事解散した、この日の警察部警官は巡查一千名で警戒を極めた結果檢束者は僅に八名あつたのみ、又大阪東部大阪府聯合會では府下諸部に分れて約五千の組合員は百姓姿で郡内を示威行列して盛んに氣勢をあげた

…を宣しそれよりメーデー大示威の旗を先頭に六流の旗はひるがへしつゝ五萬余の大衆は芝公園を出で日比谷を通り順路上野に向つた、この間警官隊との小ぜり合に五十一…余名の檢束者を出だした然し一行列は亂れず三時四十分第二會場たる上野公園に到着勞働歌を高唱し萬歲三唱して第七回のメーデーを終つた

長春は平穩

【長春電報】長春におけるメーデーは附屬地域內では何事もなくた寬城子にある露國人殊に東支鐵道從業員等は沖氏講演示威運動等を計畫したが支那官憲が嚴重に取締つたので正午までは何事もなかつた東支從業員等は準備の許す限り休業客車は平常通り運轉したが貨物列車は運轉を休止した

都大路を 練り歩く

京都の示威行列

【京都電報】京都は午前十時から岡山公園に約三千名集合都大路を練り歩き岡山公園に歸着解散した

神戸も三千名

市中を練歩く

【神戸電報】正午から各團體の三千名湊川公園に集合し市中をねりあるき三時解散した

女子庭球戰延期

期日は追つて發表

新綠映ゆる五月十六日、本社主催の下に擧行する第二回全鮮女子庭球大會は、全鮮のテニスウーメンに多大の期待をもつて迎へられ出場希望の各選手は、毎日ラケットを握つて練習に日もなほ足らざる有樣であるが、目下故李王殿下の御喪中にある事とて、各出場學校の遠慮もあり本社は期日を當分延期する事とし何れ、開催の日程は、後日發表するはずであります

石炭庫の 密航者

廿四名窒息す

【ナウエン無電卅日放送】フランス汽船シテ、フルフク號の石炭庫の中に潜伏してゐた廿四名のアラビヤ人の密航者は汽船が廿九日マルセイユに入港した時廿四名全部窒死してゐた

歌人の川田順氏が 鮮滿へ歌の巡禮

きのふ入城朝鮮ホテルへ

歌集『陽炎』『山海經』『伎藝天』等でひろく知られた關西の歌人川田順氏は鮮滿『歌の巡禮』にのぼり昨一日入城朝鮮ホテル滯在中である、氏は昨春も朝鮮を訪れたことがあるが竹柏會の佐々木信綱博士の門下生として古典美術にも造詣深く、今回朝鮮を訪れたのは

昌徳宮 博物館にある新羅朝時代如意輪佛、慶州佛國寺にある釋迦の坐像を研究して短歌に詠みたいといつてゐるが、恰も李王殿下の薨去にて哀悼に深く閉されてゐる時とて氏は『昌徳宮秘苑』と題する二首を示した

『雉子なく赤松ばやしの拔あゆみこれの御苑を深しと思へり』

『睡蓮のともしき花を隱の王の林泉の御池に咲ける今日見つ』

京城の若い歌人だちは…らしい

遭難した秩父丸

傳馬船三隻で避難中の 船員は行方不明

【函館電報】千島列島幌筵島沖合で遭難した秩父丸救助のため現場に向つた第二富士丸からの無電によれば廿六日夜秩父丸はホロ沖で坐礁し乘組員三百五十名は廿七日朝八隻の傳馬船に分乘し岸に向けこぎ出したが內三隻乘組員七十七名は第二富士丸に救助され更に本船から殘留者廿二名を救助した、他の三隻は本船を離れたまゝ行衞不明で多分怒濤に流されたものらしい、なほ大泊要港部から急派された驅逐艦立風は一日午後現場着の豫定である

松井中將檢閱

去月廿九日入城した松井憲兵司令官は一日午前中に朝鮮憲兵隊本部、京城憲兵隊本部、京城憲兵分隊の檢閱を了へ午後よりは龍山憲兵分隊の檢閱を行つた

二人强盜

校長に追拂はる

【永川電報】去る廿七日夜十二時頃永川郡力坪里普通學校乘務校長舍宅に棍棒を所持せる强盜二名現れ校長を脅かし金品を强奪せんとしたが校長が佩劍を拔いて撃退したので賊はおじけて逃走したが校長は輕傷を負ふた當日は教員の月給日で犯人は小使が郡廳から月給を持ち歸るのを知つて忍び入つたものらしい

水道栓から 虫が飛出す

凍結防止器が閉めてない爲 直に水道課に屆出よ

この頃綺麗なるべき水道の中からみゝずや小虫が飛び出して使用者を驚かしてゐるが、これは例年四五月頃になるとよくある現象で京城水道は多少の凍結を防止するため地下に埋沒せる給水栓のフロストを開放しこれによつてある程度までの寒氣に凍結を防止し寒になるとこのフロストを閉塞し小虫や汚水の浸入を防ぐ事になつて居るのであるが水道人夫が閉塞に行つた時家人不在等のためフロストを開放したまゝになつて居る家があるので給水栓から汚水やみゝずが飛び出したりするのであるから、この場合は直に水道課に屆出で、貰ひたいと當局者はいつてゐる、なほ水道課では近く多數ならぬ完全な嚴寒特許出願中のフロストを取りつくべく計畫中であると

總督見舞

總督府醫院に佐藤氏を

總督府醫院で療養中の佐藤虎次郞氏は前代議士で勳四等に敍せられてゐる有力者であるが齋藤總督は卅日同院におもむき親く同氏を見舞つた

吳巡査 依然重態

見舞品殺到す

四月廿八日敦化門前の兇行犯人宋學先、捕縛に向ひ格鬪して重傷中の吳巡査 兇行犯人宋學先の爲に、胸部を突された西大門警察署管內一山駐在所巡查吳熙善氏は既報の如く赤十字病院西の四號病室で加療中であるが傷は肺部にも達し居るもらしく依然重態で病床には老父母が悲しげにつき添つてゐるなほ各方面からの同情見舞品が續々ときてゐる

各大臣の 軍艦見學

【東京電報】若槻首相以下各大臣、各省次官、政務官等卅余名は財部海相の案內で二日午前七時四十分東京驛を發し橫濱から新鋭巡洋艦古鷹に乘艦し同艦の誇りとする快速力で伊豆下田に至り下田灣巡航し、…院を參觀し、同院の溫泉に湯浴びした後、二時間余保養し更に同艦で橫須賀に入港午後六時廿六分同驛發列車で歸京の豫定である

中村旭觀師 歡迎琵琶會

既報、薩摩琵琶の大家吉岡大佐事蹟宣傳演奏行脚の途入城したる筑前琵琶の大家中村旭觀師の歡迎琵琶會は京城旭會所屬教師研究會主催、福岡縣人會の後援で二日午後六時から黃金町二丁目武德館に開催されるが當夜は京城はもちろん全鮮各地の名手が出演するはずで會費五十錢番組は

▲別れの國歌河野香順▲城山馬渡隆浦▲菊水金旭一▲五條橋泉田旭房▲表忠祚（法快山園光旭秋）▲滿賀寺（法廸川小川旭厚）▲間軍次郎の妻（法善山江藤旭喜）▲自作天目山（法兆山國澤旭嶺）▲掛合勸進帳（江藤旭勇、中村旭觀、國澤旭嶺）▲菊の露（平壤島田旭英孃）▲義仲の最後（仁川法秀山江崎旭友孃）▲旅の梅（水原法瓢山黑田旭昭女史）▲關ヶ原（新義州法透山荒瀨旭海女史）▲自作乃木將軍（平壤法寬山池田旭湖師）▲河原杏子博士作新曲吉岡大佐（福岡法嶺山中村旭觀師）旭の光合奏

保險社員も 加つて放火

妻や妹も喚問さる 擴大する草梁放火事件

【釜山電報】釜山草梁町吉岡武夫の放火嫌疑事件の取調べについては釜山署で全力を擧げ和田司法主任の手によつて引續き嚴重取調べ中であるが同事件は吉岡の女樂商舖の放火事件に關聯して嫌疑火災海上保險社員某の留置取調べとなり同人は他に背任文書僞造の犯罪事實あるを自白するに至つたが放火事件に對しては容易に口を吐かず卅日に至り同人の妻女某を釜山署に召喚證人調べをなしたが一方吉岡の妹ヒサ子（二七）をも一と通りの取調べを行ふなど本事件の範圍は意外に擴げられ內鮮外人にわたり事件の成行には多大の興味をつながれてゐる

高松宮

古鷹へ御乘組

【東京電報】扶桑乘組の高松宮宣仁親王殿下は一日附古鷹乘組に御轉補相なつた。

秩父宮殿下

晩餐會御出席

【ロンドン發電】秩父宮殿下には五月十一日アスター卿主催の新聞記者共濟基金募集晩餐會に御出席の旨を御快諾あらせられた

大學生を 裝ふ賊

本町署に捕はる

本町署中村刑事は府內明治町一八某鮮人宿屋より一名の大學生と若者を引致し秘密裡に取調べつゝあつたが大學生風の男は東京府下淀橋角筈中村光雄（二三）で大學の制服制帽を以つて巧に學校圖書館等に忍び入りレインコート、寫眞機等を竊取した事判明したが被害額は多額に上る見込みで目下貝塚田司法係が取調べ中

他殺か

疑しい溺死體

【仁川電話】廿八日朝月尾島突堤中部の西海岸に鮮人男の溺死體あるを發見、仁川署員出張檢死取調べの結果仁川新花水里一八三鐵（三）で廿七日夕頃より九人の友人と共に月尾島に遊び飲酒泥醉した結果と判明し過失溺死の推定で遺族に引渡したが三十日朝に至り金浦郡の親戚趙平山（三）より死因につき疑はしとの申出であり仁川署は同行者金一鐵の取調べを行つてゐる

俵選手出發

【橫濱電報】デヴイスカップ爭奪庭球戰に出場する俵氏は一日午後二時春洋丸で橫濱を出帆した

二對一で早大を破る

【東京電報】…七回早大岡本…一點を入れたが九回立教は早のエラーと安打に一擧二點を入れ二對一で立教勝となり五時閉戰、バッテリー…

…駒澤球場に審判長濱、濱崎で開始…一回一點明治一回二點…

ぬいめなし蚊張
ちぢき島枕蚊張
各種仕立蚊張
良優質品
吉印のかや
廣巾蚊張地
地球美人印
龜甲紗
大阪 吉 製造元

內科小兒科
醫學士 小村榮三
小村醫院
京城旭町一丁目三二
血液検査（毎木曜）
一般病的検査應ず
電本一六一四番

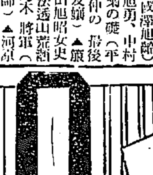

宮澤商店
蚊帳、メリヤス、タオル、九五、千里、文化各ゴム底足袋、刷子、閩扇雜貨卸問屋
京城明治町通り 電長本一〇二一番

春夏 あつし新荷着
各種 ○綿紺セル厚司 ○新船ホームスパン ○木綿厚司

第拾貳期貸借對照表

借方（資産之部）勘定科目	金額
未拂込資本金	[illegible]
不動産	[illegible]
開墾事業	[illegible]
西部殖產事業	[illegible]
二林村事業	[illegible]
貸付金	[illegible]
所有物品	[illegible]
作物現存品	[illegible]
有價證券	[illegible]
營業所什器	[illegible]
農具	[illegible]
分析所	[illegible]
預ケ金	[illegible]
得意先	[illegible]
立替金	[illegible]
受取手形	[illegible]
仮拂金	[illegible]
信託預金	[illegible]
各銀行	[illegible]
振替貯金	[illegible]
合計	[illegible]

貸方（負債之部）勘定科目	金額
資本金	[illegible]
法定積立金	[illegible]
社債	[illegible]
借入金	[illegible]
所得稅	[illegible]
支拂手形	[illegible]
仮受金	[illegible]
信認積立金	[illegible]
前期繰越金	[illegible]
當期純益金	[illegible]
合計	[illegible]

大正十五年五月 不二興業株式會社 取締役社長 藤井寬太郎

內科一般
醫學士 院長 長谷川
長谷川內科醫院
龍山元町二丁目六十一番地
電話龍山六七一番

帝麻
テイマリンネル
尾琴屋
京城本町二ノ二 電本一三五九番

刺繡拔糸細工 描更紗其他ノ加工用 麻生地
御小賣共御申越次第定價表進呈

魚釣具 投網
朝鮮水產共進會銅牌受領
朝鮮副業共進會銀牌受領
京城永樂町二丁目
吉備商會
電話本局三一四番 振替京城四三二八番

金牌受領
御婦人に御注意
皆さん本椿香油の誇りは品質にあるのです
近來薄い油によい匂をつけて賣つて居る粗惡品が澤山あります是は髮の爲に最も惡いのですから包だけに迷はず御注意下さい
東洋第一の賣れ行ある日本名物
本椿香油に限ります
九條公爵家其他華族方御常用の榮を蒙れり
椿油なる固物椿山あり御需求の際頭上椿のせ二婦人商標に御注意あれ
本舖 大阪西區靱中通一 三宅堂

愛別の十字路

【廿七】

山中峯太郎作　木原青起畫

強き媚び

「この方が、御面會ですわ。」

小さな名刺を、デスクの端にのせると、受付の女が、今にも、よだれの垂れさうな口つきになつて笑ひだした。

「誰だ？」

カアドの記入を、帳簿に寫し取つてゐた欣二郎は、ペンをとめると、うるさげに顔をあげた。かれは鄭く上氣してゐた。流し眼で名刺を見ると、

「やあ、……」

はつとして腕を伸ばした。

「もう應接にお通りになつてましてよ。」

女は下手から、のぞきこむ様に欣二郎の潮紅くなつた顔を見た。

「社長には？」

「社長さんに御用はないんですつて。あなたに御面會ですわ。」

名刺のおもてには、「宇佐見敏子」の五字が、そして、左下に、住所と電話番號が、小さく二行に並んでゐる——應接室に敏子が自分を待つてゐるのだ。と思ふと、欣二郎はそれが何の用であるかを疑つてみるよりも、たゞあかく顔をほてらした。そして、さも余儀ないもの〻様に、椅子を離れた。

應接室の長椅子に、冴えたシャンパン色の洋裝をした敏子が、胸を斜にして腰を下してゐた。長袖のカウスに薄綠の刺繍が、麗しくはえ、小粋な孔雀色の帽子の下に艶な黒髪が渦をまいてゐる。かの女はあかるいひとみを、ぢつと、ドアにそゝいでゐた。

そのドアが靜かに開かれた。先の受付の女が、茶を汲んで來たのだつた。銀の七から、大きな湯呑茶碗を、テエブルの中央に置くと

「只今、お見えになりますから……」

さゝやきながら社長の令嬢であるといふ此人のおごつた氣分を一瞬の内に見てとつた薄いピンク色の格子になつてゐる靴下が、うすいろい瀬の影から、ちらりとひとみに入つた。

敏子は、右手の窓の方に、眼隙をそらしたまゝまるで見向きもしなかつた。そこに、欣二郎が、ソワソワしながら入つてきた。かれはけさのネキタイを結んでゐる。その胸の前を、受付の女が避けるやうに、身をかはして、急がしく出ていくと、ドアを靜く外から閉めた。

「や、失禮しました。」

テエブルの端に、欣二郎は前かがみになつた。

「お邪魔？」

敏子の赤い唇が朗らかに、

「ちよつとこの近所まで來たんですの。急にお寄りしてゐるかつて？でもいゝでせう？」

「不意で驚きました。」

欣二郎はまだ立つてゐた。

「どうせ不意ですわ。」お急がしい？」

「え〻四時までは。……」

「あなたの社員振を拝見に上つたんですわ。」

かの女は肉づきの豐な手首をかへして、白金の腕時計を眺めた。

「さうですか。どうぞ御覧ください。それあ精勤なもんです。」

かれは漸く椅子にかけながら微笑した。

「あなた今日、飛彦さんにお會ひになつて？」

「會ひました。晝食に招待して二人で隨分と食つてきた所です。……あゝそれから、今朝は、ありがたうございました。」

かれはやさしくはにかんだ。

「いゝえ。よくお似合ひになつてよ。ほゝゝ。それを拝見に上つたんですわ。ほゝゝゝ。」

かの女の丸い笑ひ聲が高い余韻の波を打つて、周圍に明るく響いた。と、濃い匂を敏感に動かして

「飛彦さんの御返事を、伺ひたいんですけれど、あたし、こゝではおちつけなくつて……」

さういひながら、かの女は横の白壁を見た。何の装飾もない、長椅子の配置さへ不相應におもはれる程の、まるで事務的な應接室だつた。

「ねえ、欣二郎さん！　あなた　ちよつとそこいらまで、あたしとおつきあひは、お厭？」

かの女の澄んでゐるひとみが、魅惑にうるんで、まともに欣二郎を眺めた。

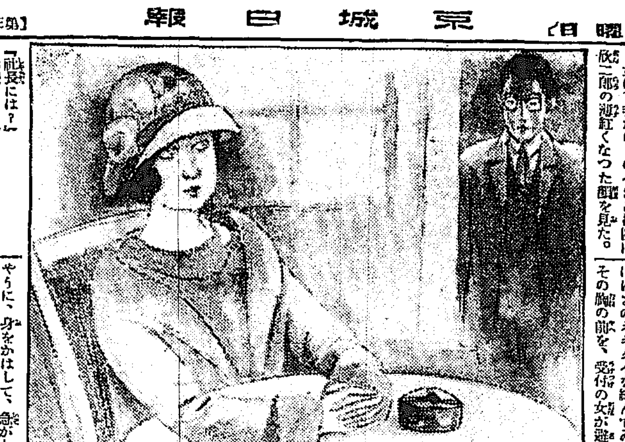

高級呉服京染　平田屋京染店　龍山榮町　電話七〇三番

京染は　たまや　京城明治町　電話1198

本町二丁目　岡本手藝店　電話本局三八〇二

牡丹臺の半日

盛んな西鮮俳句大會

西鮮俳句大會。それは恰も花盛りの去る二十五日の日曜日をトして、有閑吟社、蒔峰會主催のもとに、平壤牡丹臺風光亭で盛大に開かれるのであつた。觀櫻を兼ねての隣入會その他とりどりの催し物に妨げられるであらうことを豫期してゐたに拘らず土地の多くの熱心家をはじめ宗州からの帆影郎、銀城ほか數氏、新安州からの九畝ほか數氏、京城からの余を加へて出席總數三十餘、或は花下を逍遙し或は芝生に臥し或は岩に佇んで四園の景色に眼をはなちながら、のんびりした氣分で句作し得た愉快は到底忘れがたい。張りめぐらした幔幕の中の弦歌、装ひ凝らした楽しい姿、醉ひしれた足どり、人みなの顔には明るい色が漂うてゐる。斯うしたシーンを眼前に、しかも句座だけは静かな〳〵別世界である。題目。席題の夏近し、燕日づな、遲日。吟各三句を瀬記互選のち吉松木長氏の披講、岩本九畝氏の採點で左の如く成績を發表して散會したのは午後五時過ぎであつた。行樂の群衆にまぎれ込んで電車へ……大同江の暮色は雄大そのもの〻如く窓外に展け横はるのであつた（左）

互選結果は二十四點（帆影郎）十九點（九畝、蘆菁）十二點（左人、悠々子）十一點（碌洞、銀城、虎杖）十點（休山、碧水）九點（櫻人）八點（木長、規石長洲）七點（蘆花）六點（虹城）以下略

八點
小扇や日永の門の蔎坊主　九畝

七點
大江を埃り渡れる五月哉　消流壁

六點
結目のほぐれし幕や花の風　虎杖
花の幕めぐらす外を通り舟　櫻人

五點
松林のたえに盛りし躑躅哉　左人
深々と花の中なる宮居哉　帆影郎
遲き日や子舟もやふ別の水尾　同
江流や打通なりて遲日の帆　同
朝霞の動き初めたる櫻かな　銀城
櫻人に風なき雲の鬱かな　蘆花
遲き日や又見えそめて沖の礁　蘆菁
日に背き糸瓜の蔓や夏近し　碧水
地に溢るゝ落花再び吹かれ舞　長洲

四點
花躑躅に出てゆるき草履哉　九畝
薺咲くや軒に翔る大鋏　悠々子
黎の戸に汲み行く水や花の雲　休山
破れ塀をなだるゝ土や松の幹　同
花躑躅のくぼみの溜り土　規石
花散るや七星門に置車　休山

三點
訪へば水仕婢の出し日永哉　虹城
夏近き芝生の上に坐りけり　同
蝶猫に壓め迫るや花躑躅　蘆菁
遲日や蔭く時計巻きにけり　同
夏近き埃盛りの玻璃戸かな　同
夏近し蜘蛛の閑かけて松の蕊　同
病間の一とまどろみや暮遲し　木長
花躑躅みつゝ欄を一と廻り　同
行人やゆく手の花に面明め　帆影郎
頭の髪に添へて片手や躑躅花　左人
打込んで杭ぐら〳〵や花躑躅　銀城
姉女に子の尋ねくる遲日哉　峽雨

其他
古趾語る大礎や花躑躅　木醉
たしなまぬ酒に座もちて花見哉　長洲
雨後の陽に影濕めりたる花躑躅　紫陽
採帶いて舟の詣でし遲日哉　南汀
船の襲迎ひたち上陸る遲日哉　とみえ
旣にして此庭めちや花躑躅　異國草
遲日や人だかりして交番所　呉竹
井戸端の草の濃ゆしや花躑躅　黄耳
玉垣の見ゐる影や花なづな　正蟬
縺はぬ廟の土塀や花なづな　宏堂
井戸替の泥うちかぶり花躑躅　紅女
吸ぎ井ぶつかり合ふ日永哉　殷
あるなしの風渡れるや花躑躅　如水
御術のもつれ落ちたる花躑躅　磐璽
孕鯉遲日の瞬落しけり　砂村
迷ひ子の泣きやる居花の下　桂葉
花移りせる蜂仰ぐ芝生より　隈山
綺つ未だ終へめ土手夏近し　碧汀
音高く川流れたり夏近し　松友
拍子もて白晉けらとき遲日哉　失名

學藝界

◇俳誌『ナツメ』課題　七月號には西季雜詠（廣田寒山選）落季雜詠（田中菊坡選）以上各十句。新樹（正靜選）簡（陽水選）目高（蒼杏選）以上各五句ほか初學欄會報文藻等、締切五月十五日、投稿は京城黄金町二丁目一〇五ナツメ發行所へ。

◇俳誌『有湖』五月號は主幹病氣のため遲刊。五日頃發行。

◇佛蘭西現代美術展　五月十五日より六月二十五日まで東京上野公園櫻ケ丘日本美術協會陳列館で開かれる。

◇岡本綺堂氏（劇作家）戲曲お化師匠を苦樂六月號に寄稿した。

◇大山草兒氏（俳誌アカシア主幹）六日夜入城する。

◇末石休山氏（俳人）二十九日夜京城驛著秋洞氏と共に清涼里へ。

讀者から

▲本町入口の某百貨店の客に對する店員の態度、親切には心から感心して買物したに出勤某百貨店に入りて一品を買はんとしたるに店員の客に對する粗暴な取扱ひには驚きました（立腹生）▲今度京城でいろ〳〵な雜誌が出來るさうですが名稱定價等を（全南なつ子）へ綜合藝術雜誌『劇』月六十錢京城府船橋町五三共社、『雜交』月四十錢京城大和町三の四四雜交之社（係）▲三浦洞の希望生へ直接學務課で聞いて下さい（係）▲南洋渡航希望者ですが世話する所なきや（仁川十九才の男）▲三越サン他のカバーを時々洗濯なさい客は七分まで和服の人ですたびもよごれます（注意生）▲自稱高等官女史に御觀ねいたしますあなたは天理教々師を敷從されあなたの御祈りを受けると如何なる難病も全治するとのことどの教會に參りましたら御面會を願へませうか（ライ病生）▲婦人子供服を習ひたいのですがどこか洋服店で職業におしへて下さる所は御座いませんでしようか（習いたい女）▲大和町交番所のお近くにてふだんぎの和服を格安にて御仕立下さる方はありませんか（電話本局八二〇）▲鈴木脈マンドリン初歩練習用スペシャル一號ケース入（時價十八圓）譲りたし（西井町二の九〇賃木七六九番取次俣山）

演藝案内

中央館

帝國　共營

當二十七日封切最大特別興行

帝キネ小阪スタヂオ特作　大時代劇　正義の雄叫び　全五卷　紋十郎、小島陽三、千草香子主演

アシャ現代劇部超特作映畫　悲劇　三つの微笑　全五卷　里見明、吉尾桃子、小島洋々主演

ユニバーサル・チエウエル超大作品　大冒險活劇　お〻先生　全七卷　天下の鐵兒レヂナルド、デニー氏主演

アシャ時代劇部本年度最特作品　市川百々之助復歸第一回作品　劍劇　塚原小太郎　前篇　八卷　アシャオールスターキャスト、エキストラ二千五百名出動

尚勝手ケ乍ら本週中從來發行り招待券入場御斷り申候

大正館

四月二十七日超々特別大興行

ワーナーブラザース映畫　喜活劇　愛人の迷路　六卷

松竹蒲田超特作　女房るべからず　御意見無用　全四卷　正邦宏、飯田蝶子、松井千枝子、新井淳、田中絹代

松竹京都撮影所新特作志波西果大監督　阪東妻三郎第二回作品　時代劇　狂闘劇　素浪人　十二卷　阪東妻三郎主演　森静子、佐々木清野、中村琴之助、中村吉松

黄金館

マキノ　直營

マキノ御室特作　現代劇　紅涙に濁く人々　全五卷　原作　壽々喜多呂九平　監督　金森萬象

マキノプロダクション御室特作　大阪朝日新聞連載中　幕末劇　修羅八荒　第三編　第四編　總指揮　マキノ省三　監督　二川文太郎

パラマウント會社四十大作品の隨一　ピーターパン　全十卷　英國文豪ジエームス・バリー原作　ハーバート・ブレノン氏監督

喜樂館

日活　直營

特別大名畫謝恩大興行　二十七日ヨリ五月三日マデ

A寶窟　全國中等學校ボートレース　一卷

B浅草　非番日　日活會社新劇部作品

○探偵劇　貨王　五卷

主演佐藤圓治、西條香代子、加藤司郎、妹尾松子

FK○映畫社超特作品　D猛獣の人殺し猛犬　八卷　世界的名俳優犬ストロングハート　雪のアラスカに於て猛闘

日活會社新劇部第二部作品　E亂闘劇　亂生の雄　六卷　河部五郎、尾上多見太郎、嵐狂松、小松みどり主演

浪花館

明治町　電本二六〇番

五月四日ヨリ　東京落語人情噺ノ泰斗　三遊亭圓司　一行來ル

りん病は治る　急性も慢性も只一劑で奇妙によく癒る　他に類なき專門良藥あり　切手三錢送れば秘密に敎ゆ　名古屋市中區流川町　小栗作造

クスリと化粧品は藥局へ
京城府明治町（公設市場前）花園町　ニコニコ藥局　電話本局二五二番
同（市場前）山田藥局　電話本局二二七三番
同本町三丁目（東角）ミヤモト藥局　電話本局二一七七番
同本町二丁目（朝鮮銀行前）新洋愛生堂藥局　電話本局三六九六番
芳春堂　小山田藥局　義州通一丁目一番地　電話光化門一八九七番

不動産競賣公告

左記不動産ヲ大正十五年五月四日午前十一時競賣ニ附ス入札保證金ハ申出額ノ十分ノ一トス

京城地方法院

一、京城府忠信洞百五十五番地　一、垈七十八坪　最低競賣價額金千四百圓　右地上建設　一、木造瓦葺平家建本家　壹棟　此建坪十二坪九合　附屬木造草葺平家建　壹棟　此建坪七坪五合　最低競賣價額金千[illegible]圓　申立人　王春吉　債務者　鄭禹圭外一人

一、京城府瓮井洞四十八番地　一、垈二十坪　最低競賣價額金四百圓　右地上建設　一、木造瓦葺平家建本家　壹棟　此建坪八坪五合　最低競賣價額金四百圓　申立人　賀仁　債務者　藥嚴錫外一人

一、京城府桃花洞二百四十二番地　一、垈八十四坪　最低競賣價額金八十四圓　右地上建設　一、木造瓦葺平家建本家　壹棟　此建坪十一坪七合八勺　附屬木造瓦葺平家建納屋　壹棟　此建坪五坪八合八勺　最低競賣價額金三百四十圓　申立人　呉箕順　債務者　圭龍泳

一、京城府通路二丁目六十番地　一、垈十四坪　右地上建設　一、木造瓦葺平家建本家　壹棟　此建坪十五坪二合三勺　最低競賣價額金三百圓　申立人　株式會社海東銀行　債務者　柳貞永

一、京城府清進洞百十九番地　一、垈十九坪　最低競賣價額金九百五十圓　申立人　京城鍾路金融組合　債務者　李鎬澄　所有者　李鎬泳

一、高陽郡漢江面新水鐵里百五十番地　一、田千六百三十二坪　最低競賣價額金百九十一圓　申立人　李玄柱　債務者　[illegible]正道

一、京城府臥龍洞六十六番地　一、垈十八坪　最低競賣價額金九百圓　右地上建設　一、木造瓦葺平家建本家　壹棟　此建坪十五坪五合　最低競賣價額金二百十圓　申立人　孫安雲　債務者　在善外一名

一、京城府笠井町二十一番地　一、垈十九坪　最低競賣價額金四百圓　右地上建設　一、木造瓦葺平家建本家　壹棟　此建坪十二坪二合一勺　最低競賣價額金六百圓　申立人　崔趙鳳　債務者　汝爽

一、京城府太平通二丁目三百五十番地　一、垈四坪　最低競賣價額金四百圓　右地上建設　一、木造瓦葺二階建本家　壹棟　此建坪四坪　外二階坪四坪　最低競賣價額金二百四十圓　申立人　一杉藤次郎　債務者　栗島辰次郎

一、高陽郡龍江面東幕下里二百七十一番地　一、垈百二十九坪　最低競賣價額金百三十圓　右地上建設　一、木造草葺平家建本家　壹棟　此建坪二十五坪八合六勺　最低競賣價額金二百圓　申立人　金允　債務者　金數植三

一、京城府崇三洞百壹番地　一、垈五十五坪　最低競賣價額金二百七十五圓　右地上建設　一、木造草葺平家建本家　壹棟　此建坪七坪八勺　一、木造瓦葺平家建本家　壹棟　此建坪七坪二合　最低競賣價額金百五十圓

二號　此建坪九坪六合二勺　最低競賣價額金百二十圓　申立人　田村きゆう　債務者　金德俊

一、高陽郡漢芝面上往十里六百三十一番地　一、垈七十一坪　最低競賣價額金百四十二圓　右地上建設　一、木造瓦葺平家建本家　壹棟　此建坪九坪七合二勺　附屬木造瓦葺平家建物置　壹棟　此建坪五坪六合　附屬木造瓦葺平家建物置　壹棟　此建坪二坪八合四勺　最低競賣價額金百六十八圓　申立人　朴善根外一人　債務者　朴光

一、高陽郡崇仁面城北里二百五十五番地　一、垈五十三坪　最低競賣價額金六十一圓　右地上建設　一、木造草葺平家建本家　壹棟　此建坪十七坪二合五勺　最低競賣價額金百八十六圓　同郡同面同里百十六番地　一、田四百六十四坪　最低競賣價額金四十六圓　申立人　孫世亨　債務者　金順

一、京城府[illegible]洞百四十一番地　一、垈三十六坪　最低競賣價額金二百八十八圓　右地上建設　一、木造草葺平家建本家　壹棟　此建坪十三坪四合　最低競賣價額金二百七十圓　申立人　安雲善外一名　債務者　朴熙英

一、高陽郡漢芝面沙斤里二百五十三番　一、田八百八坪　最低競賣價額金百六十一圓　申立人　張今鍵　債務者　安臨住

一、京城府[illegible]町三丁目百八十四番地　一、垈三十二坪　最低競賣價額金百五十五圓　右地上建設　一、木造草葺平家建本家　壹棟　此建坪三坪三合　附屬木造瓦葺平家建物置　壹棟　此建坪七坪二合八勺　附屬木造瓦葺平家建入口　壹棟　此建坪二坪九勺　最低競賣價額金百二十圓　申立人　金允　債務者　黃仁植

一、楊州郡長興面石峴里六十一番地　一、林野六反八畝歩　最低競賣價額金九十七圓　申立人　朴聖彥外一名　債務者　呉復泳

一、始興郡君子面去毛里九百四十九番　一、畓八百六十七坪　最低競賣價額金百三十圓　申立人　李樹　債務者　雨[illegible]

一、京城府三清洞四番地ノ一　一、垈十七坪　最低競賣價額金百三十圓　右地上建設　一、木造瓦葺平家建本家　壹棟　此建坪九坪一合　最低競賣價額金二百圓　申立人　崔興　債務者　金來植

一、高陽郡漢芝面上往十里百七十五番　一、垈七十八坪　最低競賣價額金二百圓　右地上建設　一、木造草葺平家建本家　壹棟　此建坪十三坪五合　附屬木造草葺平家建納屋　壹棟　此建坪十一坪四勺　最低競賣價額金百二十圓　申立人　呉在明　債務者　金允成

一、楊州郡九里面峨川里七十一番地　一、畓二千七百十三坪　同郡同面同里　一、田四百三十二坪　同郡同面同里　一、田二百二十三坪　最低競賣價額金二百七十五圓　申立人　洪丁聊　債務者　金[illegible]珠

一、京城府積善洞百八十八番地　一、垈二十一坪　最低競賣價額金二百二拾圓　右地上建設　一、木造瓦葺平家建本家　壹棟　此建坪十二坪七合五勺　最低競賣價額金二百四圓　申立人　李文相　債務者　元東

內科　小兒科　京城若草町大通り　今村醫院　院長　今村豐八　電話　本局一八三　自宅用　本局三一六五　入院隨意

資本金參千萬圓　株式會社　朝鮮殖產銀行　頭取　有賀光豐
京城府南大門通二丁目　金賦又は定期償還方法に依る勸業資金貸出の外普通銀行業務並に信託業務を取扱申候　電話　長四〇五〇番
支店及派出所　（京畿道）（忠清南北道）（全羅南北道）（慶尚南北道）（黃海道）（平安南北道）（江原道）（咸鏡南北道）（內地）
右の外內地　滿三年　殖產積金　貯金を望む者には此積金に御加入なさい

本林のキナエン丸　かぜ　ねつ　ちん熱　おこり　マラリヤ熱の良劑　製造　十五錢　卅五錢　五十錢　壹圓　本舗　大阪　西横堀　本林丁子堂　至ル處ノ藥店ニアリ

痔疾專門　京城久枝肛門病院　明治町二丁目公設市場下　電話本局二七三二　入院隨意　院長　久枝秀喜　副院長　高橋義市

朝鮮郵船定期　京城府光化門通二　朝鮮郵船株式會社

大阪商船株式會社　汽船出帆廣告
仁川出帆　大阪行（群山木浦經由）
東京行
大連行
元山出帆
釜山支店　元山支店　仁川出張所　京城代理店　內國通運會社

內地各港出帆主要航路
大阪商船株式會社仁川支店　電話二一〇・二一一番

命令航路（上海行）出帆廣告
新義州常盤町　株式會社鴨綠江輪船公司　電話四〇八番

經濟欄

米三圓五四・五五　群山　休會

學生風の男十數名

大敗した

怪しい箱

老人を騙して

京城日報 夕刊

元帥刀を捧持して 三雲事務官けさ京城へ向ふ

梨本宮は御葬儀に 御軍務上の都合で御不参

【釜山特電】李王殿下薨去につき各宮家の御弔問の御使を拝して梨本宮家事務官三雲敬一郎氏は一日朝釜山に上陸した、氏は故李王殿下への元帥刀を納めた箱をうやうやしく捧持して九時十分發の列車で京城へ向つたが休憩中左の如く語つた

『故殿下の御經過も極めて御順調の趣きで宮家では安堵あらせられてゐましたが、突然の御薨去で御驚愕遊ばされたやうな次第であります、元帥刀は入城の上すぐにお捧げ申しあげ兩三日滯在して歸東する豫定ですが、今度は各宮家を代表して御弔辭を言上し葬儀には梨本宮家を代表して参列します、梨本宮殿下には恰度特命檢閲使として御出張あらせられるから御葬儀には御参列あらせられずと承ります

元帥刀は東京において李王家がお受けになり三雲事務官が捧持して來鮮したもので五寸四角の長さ四尺の桐箱に納められてある

門前で慟哭 入門を拒れた學生と女工

一日午前十時頃府内壽松普通學校、延禧專門學校その他の高普校生徒三百五十名、永登浦京城紡績會社女工二百五十余名は昌徳宮敦化門前にいたり、高普校生徒は仁政殿にて弔問しようと入苑方を李王職に交渉したが李王職では斷乎として拒絶し生徒たちは去りもやらず門前で慟哭を續けてゐた

生徒の弔問

府内普通學校では一日各學年代表生徒六名を校長職員に引率せしめて敦化門前弔問受付にて弔意を表した

感激に燃る若人と服部總長の訓辭

故殿下の御高徳訓話 各小學校で

五月一日は故李王殿下成服の御儀を行はせられ重要な儀式につき府内各小學校、普通學校では兒童に對し謹んで故殿下の御高徳に關する訓話をなし終つて校長は兒童の代表者を引率して仁政殿に参殿し御悔申上げた

故殿下を慕ふ民草 昌徳宮前に額づく

成服の儀の行はれる一日故李王殿下の御靈を慕ふ民草は一齊に喪章をつけて頭にたれ愁の雲に閉ざされた京城府内には朝來多數の人が入り込んで、この日の京城驛は花見時のゴツタ返しとは打つて變つた濕やかさの中に多數の人が右往左往して大混雜であつた一日午前十時半京城驛着列車で永登浦紡績職工二百余名が慟哭の爲に入城し、水原からははなやかに着飾つて脂粉を凝らした妓生十二名も來た外平日に比較して降客は一千余名多く全部昌徳宮前にぬかづき哀號する樣はいたく目をひいた

李王垠殿下 成服の御儀

屈巾を頭に戴かれ 麻繩をお巻きになる

李王垠殿下には一日午後一時から大造殿興政堂なる殯殿において成服の御儀をお擧げになつた、成服とはまづ李王垠殿下は麻製の屈巾といふ冠をいたゞかれその頭の周圍に麻製の繩でおまきになり、同時に麻製の喪服にお召替遊ばされ故王妃、李王垠妃、儀親王、李墹公、李埈公妃、李鍝公殿下にも同時に喪服にお召替あり、同時に殯殿にて殿前に祭物をそなへて成服奠をお擧げになつた

護喪は 尹澤榮侯

故李王妃殿下の父君に當たらせらるゝ尹澤榮侯は今回國葬委員護喪を命ぜられたが護喪とは内殿における喪中の儀式祭儀の全般にわたり指揮監督するのであると(寫眞は尹澤榮侯)

滿鐵線の滯貨で 特産商青くなる

整理救濟請願の爲 大連で同業大會を開く

【長春特電】滿鐵沿線各驛の滯貨三十萬トンに達し特産商の損害は當地方のみで數十萬圓におよびまさに破産の窮地に陥れるもの續出しつゝあり特産市場の死活に關する重大問題であるため全滿同業有志は一二の二日間大連で大會を開き滿鐵社長および關東長官に對し滯貨整理と救濟策を請願し更に滿鐵に損害賠償請求の準備中である(卅日發)

支那の希望通り 案外早く纏らう

關税會議中止意見に驚いて 續行に懸命となる

【北京特電】支那關税會議については列國全權中に政局の安定が容易でないのをみて會議中止の意見を抱くものもあるに至つたとの説に不安を感じはじめた支那側委員顧維鈞、顔惠慶、蔡延幹、王寵惠、楊永泰等は折角解決の曙光を認めらるに至つた會議を今中止してはこれまでの苦心も水泡に歸しまた會議再開も困難だとし、廿九日凝議の結果依然列國をして會議を繼續せしめて當初の希望通り成功裡に結末に達せしむる方法を講ずることゝなつたが、列國側は既報通り着々協定案の完成に努め正式政府の成立を待つて會議すべく準備してゐる、右の如く列國側は支那側正式政府の承認問題については別に重大視してゐないから案外に早く纏まらう(卅日發)

枕木は朝鮮産を使ふ 鐵道局研究會

鐵道局における石炭と枕木の研究調査會は既報の通り第一回會合を今週の火曜と木曜に各別個に開催したが、石炭の方は未だ具體的方法は確定するに至らなかつた、枕木の方は大體朝鮮産枕木を使用するといふ前提の下に林種の研究を行ふ事となり左記項目をもうけ、これによつて調査研究の歩を進める事になつた 林種の分布、産地別樹種別の伐木の耐久力、運搬の便否、其他しかして今後毎月第一第三の火曜

北京は再び戰亂の巷か

國軍との和議破れ 奉聯軍の戰鬪準備

【北京卅日發電】國奉の和議遂に破れ奉軍は直魯軍と合致して再び南口攻撃を開始すべく準備中であるが吳佩孚はまた田維勤、靳雲鶚に西北攻撃を命令し萬里の長城を境とし北京は再び戰亂の巷とならうと

本町の場末が最好成績 府の夜間金庫

四月納期の京城府諸税は市街地税、同附加税、營業税、戸別割の各一期で京城府稅務課では二十六日から五日間府廳前本町五丁目、鍾路二丁目、同四丁目、西大門の五ヶ所に夜間收納金庫を設け事務を取扱つたが、收納金額は九千三百四十八圓五十四錢が一番成績のよいのは本町五丁目の八千八百圓で、鍾路では三十日夜の一萬二千七百圓でその他は何れも大差ない

盛んに繰返される 改造下相談

具體化するものとみられ 政界は緊張し來る

【東京電報】進退問題につき注目されて居る仙石鐵相は三十日午後官邸に濱口藏相を訪問し自己の所信に伴ひ内閣改造につき一時間余にわたり懇談するところがあつた右會見は仙石鐵相辭職後鐵相の補充および内相專任問題を中心とし内閣改造に關する重大なる下相談で大いに注目されてゐるが、この種の會見は各方面で頻りに繰返され漸次具體化するものと見られ政府、憲政會、研究會、政友本黨間にまたがり政界は頓に緊張味を加へ若槻首相も近くその所信を表明して政局の安定を計ることに努めるべくその時期は五月初旬より中旬の候とみられてゐる

曹錕の宣言修正 『無政府狀態に陥り』を見合す

【北京卅日發電】吳佩孚の要求により曹錕が發せんとする即位宣言中『無政府狀態に陥り』の語あり これは段の執政府を否認し進行中の關稅會議も否認することゝなり各國の疑惑を招く恐れありと奉直は反對して居るので遂に發表を見合せ再度修正して發表する事となつた

氣候不順と農作物被害

【東京電報】三十日の閣議席上早速農相より最近の氣候に伴ふ麥作並に蠶の狀況につき報告するところあつたが右によれば麥はその發育に甚大の被害なきも蠶は桑の發芽期に際して多少の被害あり然し問題は今後の氣候不順繼續せば農作物に對し被害ありと述べた

人事消息

▲川田順氏(住友) 一日ホテルへ ▲加茂燃料研究所長 同上 ▲石原道評議員 卅日朝鮮城 ▲松井遞兵司令官 一日成興へ ▲中川忠北無盡會社長▲長野辯護士(大邱) 一日備前屋へ

辭令(卅日付)

總督府屬 朴鴻來
任總督府郡守(八等)
忠北堤川郡在勤を命す
總督府郡守 崔秉徹
忠北陰城郡在勤を命す
同 金玉鉉
忠北報恩郡在勤を命す
慶南梁山郡東面長 尹濟億
願に依り本職を免ず
京城帝國大學總長 服部宇之吉
熊本への出張を免ず

半島文化の殿堂開かる

一日の京城帝國大學開校式

約束した半島文化の輝き、半島の學生が悪くあこがれてゐた――京城帝國大學の始業式および學生宣誓式は一日午前十時より同大學、假講堂において擧行された、先づ東小門外勝駱ヶ丘の講堂を飾る振鈴に合せて待たれた、法文學部醫學部生百四十名の總見が着席するや續いて職員入場し小田豫科部長の勅語奉讀服部總長の訓辭、總督告辭に次いで學生壯厳な宣誓は固い決心を示してゐたが、今日この朝鮮における最高學府の始業式に列席した來賓は齋藤總督、湯淺總監、李學務局長、篠原李王職長官、米田道知事、平井本府學務課長、高橋視學官、馬野府尹、その他各局部長である、絶え間ない感激に酬ひられた彼等は感激の渦をうつて十一時式を終つた、城大法文學部生七十九名、醫學部生六十三名の中法文學部においては内地人五十名、鮮人二十九名、醫學部においては内地人五十名、鮮人十三名である

其の使命や 實に重大 總督の訓辭

京城帝國大學々部開設の準備全く成り本日を以て始業式を擧ぐるに方り一言所懐を述へむとす凡そ邦家興隆の基は文教の伸張を圖り國本を培養するに在り、是を以て教育の振興と統治の要諦と爲し鋭意教育の普及徹底に努め、今や初等教育より大學教育に至る各種教育機關の整備を見るに至れるは洵に欣賀に堪へざる處なり、抑も大學は學術の理論及應用を教授し共に蘊奥を究むるを以て目的と爲し而して學問の研究は固より自由なりと雖、邦家に須要なる人物の育成に留意せざるべからず、殊に朝鮮に於いては大學教育は創始の業に屬するのみならず、東洋文化、朝鮮特殊の疾病藥物等の研究に重大なる使命を有するに鑑み、之が經營に當りては慎重なる注意と不斷の努力を要す教授に當る者は深く叶の重任を思ひ協心戮力英才を教育して文運の隆昌に寄與せんことを期し又大學に學ぶ者は須く特に人格の陶冶に留意し切磋琢磨以て邦家有用の材たらんことを期すべし

對山録

◇メーデー、遊戲會から示威行列反對の進言書を總監へ出した。朝鮮は今年そんな進言にもおよばぬが、メーデーを迷日にしてくれるな。

◇京城帝大けふ開講、どうか立派な人間をつくつてくれ。

◇大學といふものに對する社會的イリュージョンの消えたのは當然だが、いまはその反對で學問に對する相當の敬意を失ふ風潮を見うける。

◇大學卒業生が續々として風塵にまみれ、就職難になやみ、安月給に腰を屈するのを見て、學問も何もないものが、自分の收入地位と比較して輕侮の眼を向ける如きは、それ自身の低級な人間を暴露するに外ならない。

◇小學校の先生の月給は、醫者する湯屋の三助の收入におよばざること遠い。しかし三助は先生よりエライといへるか。ところがエラがつてゐる三助的人間がザラだ。

◇今一つの例をいふ、ぴらしやらする藝妓が、世帶やつれの淺き主婦を下目に見る態度位鼻にさはるものはない。しかしかういふ類のことが隨分多過ぎる。

◇職業に貴賤なしといふ言葉は、金さへ多くとればエライといふ觀念と同一の意味に解しない。世間は多く間違つてゐる。

◇大學生よ、敢ていふ勉強したまへ、偽なき學の鳥になれ。就職難は、學問のある人間の過剰を意味してゐない。まだく知識不足はあらゆる方面の缺陷だ。

◇宮井總府醫院長曰く、倉富さんの容態はかんばしくない樞府が鬼門なのではない、齡壽に近づかなければ顧問官になれないからだ。うそと思はゞ潜いものを下シくく入れて見るがよい。

亂闘地獄

菊池曉汀作 小寺耕嶺畫

【六】

島原の夜嵐(六)

もはや正午時分であつたから、興まつた座敷には、七八人の浪人共が、車座になつて酒を飲んで居た。そこへ取次ぎの若侍が廊下の障子を開くと同時に、足音を忍ばしてついて來た山崎藤十郎、素早く座敷へ躍込んだ。

「町奉行部下の與力山崎藤十郎、仔細あつて御身等を町奉行役宅まで連行かんため出張いたした神妙にしろ」

といふや、ピリくと呼び笛を吹き鳴らした。これを合圖にドヤくと表と裏から多勢の捕手が、踏込んで來た。

浪人共は不意の襲撃に、驚くかと思ひの外、

『不覺者ツ、われくを何と心得るおのく方それツ」

中央に胡座をくんでゐた隊長豹堂琢磨は斯ういつて、手早く側の太刀を取つて突つ立ち上つた、と同時に一同の浪人共、等しく太刀押つ取つて、突つ立ち上るや、寄らば斬らんと身構へた。

「御用だツ、神妙にしろ」

十手は浪人共目がけて、雨の如くに打つて來た。不意の出來事とはいへ、強てかくあるべしと覺悟して居たものと見え、何れも太刀抜き拂ふや、取り抱く捕手を片つぱしから薙ぎ倒し、斬たふし、前にあつた燭臺、火鉢の區別なく、打つけ、投げつけ、玄關の方へと逃げ去つて行く。

時にもう玄關口をはじめ、出口出口には多くの捕手が十手や棒を振ひらめかして、殿軍に固めて居た。もう玄關口その他の出口からはのがるゝすべもない、袋の鼠に等しく一網打盡に搦め取らるゝより外はない。この時豹堂琢磨は、

「盜々方、かく相成つては致ての手だて、それツ裏庭へ……」

と命令するや浪人共は再び廊下伝ひに奥へ、奥へとひつ返し、ヒラリくと中庭に降り立つや、何れも一目散に裏庭の木立の繁みに驅入つた。

「それツ、逃がすな召捕れツ」

山崎藤十郎は烈しく下知する、捕手の面々十手打ち振り、木立の繁みへと分け入らうとした。

浪人共は逸早く、木立の中の小高き丘に驅上るや、隊長豹堂琢磨は、懐中より短銃を早く取出すや追ひ來る捕手目がけて火蓋を切つた。

「短銃を際つたぞ、抜かるな、召捕れ」

山崎は部下を勵まし、遮二無二浪人共の後を追はせやうとした。

とこの時、浪人共が驅上つて、降り立つた、小高い丘の一角より、ドドンと天地に響く大音響と共に一道の火柱、同時に土石を八方に散らし、ユラくと大地を搖がし濛々たる煙硝の黒煙。山崎始め捕手の面々、アツと驚きたぢろぐ間もなく、その煙硝の黒煙は四邊一面を、濛々に濃く包んで行く。

「それツ逃がすなツ」

黒煙の中に吹き込んで八方から棒を揮り、十手をひらめかして行く。

颯と吹き來つた一陣の風、四邊一面の濃い濃煙が、もツこり、もツこりと大きな渦を描いて、吹き飛ばれた。次第に、次第に煙硝の臭ひが薄らいで來た。

山崎藤十郎、流れ行く煙の中を透して、その聲を便りに見極めせば半黒焦げとなつた、捕手の一人、二人、そこ彼處に五體六腑を絞るやうな斷末のうなり聲をあげて、七顛八倒の苦悶を見せて轉がり廻つて居た。

もう全く煙硝の煙は消え去つたと小高い丘は摺鉢の如く、中凹みに大きな穴が開いて、徒らに煙硝の臭ひが、たゞよふて居た。

黒焦げの中には浪人共の姿は一人もなく、降者の山中殿が紅に染つて打ち倒れ、捕手六人うめき苦しんで居るのみであつた。

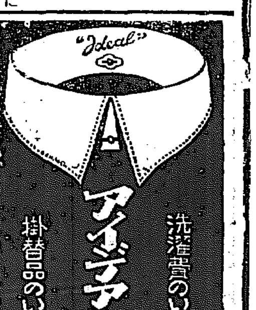

洗濯賃のいらぬ アイデアルカラー 掛替品のいらぬ

結核デーに際し 肺患の友に告ぐ
結核諸患と戰へる我が病肺の友よ、肺病は藥物、注射、まじないや、機械等で癒るものではありません、私達の平常から高唱する新自然療法に依りてのみ、全快は得られるのであります、今日の結核デーに際し、ハガキ一枚を投じて下さい。正しき療法の説明冊子『自然療法』を無代進呈致します
相州小田原新久寿岸 自然療養社

白鶴優良メリヤス 夏物品揃 相場表送呈
白鶴 三羽鶴印メリヤス發賣元 大阪市東區唐物町四丁目 株式會社 信保商店 電話船場三三〇・三三二

霜降小倉學生服 並に 霜降生地 專門卸問屋 定價表送呈
男女兒供服卸問屋 各生地切賣販賣 大阪谷町三丁目五 赤玉號 大塚貞藏商店 電話東三〇八六番 振替大阪一九九四四番

特價提供(型錄進呈) 機械工具は 大阪東區谷町五丁目十九 淀野末吉商店 電話東二〇五九番 振替大阪四八四三番

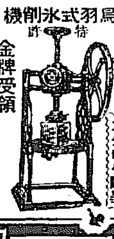
世界一の氷削機鳥羽式を御使用あれ カタログ進呈
鳥羽式氷削機 特許 金牌受領 製造發賣元 大阪浪速區稻荷町一丁目九 中陽商店 電話櫻川三三八番 (特約店募集)

旅行 移轉 保管 本邦元祖 スツク製 浦園袋 カタログ進呈 東洋ズックカバン工業製作所 電話櫻川二〇一二番

台灣就職案内 忽二版 官界又ハ實業界ニ就職ノ實際ト手續方法ヲ記ス 内容見本送ル三錢切手送レ 台北建成町三ノ五 トキワ商會

專賣特許 りん滅療法
飲み藥に非ず故に胃腸を害せず酒や活動を禁ぜずどんな慢性でも容易に根治して再發の憂ひなき最新自宅療法なり (申越次第説明書進呈)
大阪東野田網島公設市場西ノ辻北へ入 東京新富堂分店(振替大阪六五二八三)

本欄特別廣告取扱 大阪今橋 第一廣告社

今日の話題

山口縣小松町今元坂治(二〇)は勞働詐欺で所轄署に引致されたがその情夫森國ナヲといふ七十婆さん、隷刑運動に、警察へお百度詣り。

◎近眼の人に近眼が多い理由は兩眼が圓いと、兩眼の瞳の距離が廣い譯であるから、從つて物を近づけて見る。それで兩眼の外直筋が延びる結果近眼になるのだと

◎遞信局では、多數現業員を有する主要局に、自動的に出勤時刻を記錄するタイムレコーダーを設備する計畫があつたが、差向き京城局電信課および中央電話局において、試驗することゝなつた。

◎全鮮各郵便所で取扱つた昨年度中の通常郵便物數は、引受一億八千六百八十七萬六千九百六十通、配達一億九千九百十一萬六千四百六十七通で、前年度より引受けは七分四厘、配達は五分三厘の增加。總數の三割四分は端書で、封緘は二割九分を占めて居る。

◎五十萬樽の石油を貯藏してゐるカリホルニヤ州ベーカスフインドのスタンダード石油會社貯藏所に卅日落雷發火したが、あちらへ向きの雨と油で盛んに燃えて居る。

◎堺市に居住する鮮人兒童二百名の爲、內鮮協和會で夜學校を開くことゝなつた。三ケ年修業で授業料不要、教科書消耗品等も給與し費用は全部協和會で負擔する

一狂人の仕業に すぎぬ殺傷事件
背景も思想的理由もない
―三矢警務局長談

謹慎蟄居禁止中の昌德宮前の殺傷事件は一日正午解禁されたが事件の詳細は同日警務局長室において各新聞記者に發表された簡單な事件ではあるが御發喪の發色にもずむ昌德宮前の兇行だけに、多少人心を動搖した嫌もあるので約四十名の記者が集まり

發表を まつたが、漸々に手まどり、漸く午後一時三矢局長、國友警務、田中高等兩課長、淺田事務官及藤原警察部長の顏が揃つて別項(號外)の如く發表を見た、この發表後三矢局長は語る「故李王殿下御薨去後かゝる兇變のあつた事は誠になげかはしいしかし事變突發後は當局において全力をつくしてこの

搜査に つとめ、市內の秩序を保つたので、他に何等の事故がなかつた、犯人も直に逮捕し取調べた結果、この兇變には何等背景も思想的なる理由もなく、一狂人のしわざである事が判明したさいはひにこの事件の眞相が知れゝば人心を動搖せしむる事もなくなるであらう、當局は今後にわたつても

秩序の 維持に努力し、故李王殿下の國葬御終了の日まで靜穩にして、故殿下の御靈を安らんじ事につとむるはずである

犯人の逮捕は せめてもの慰め
慨嘆に堪へぬ不逞漢の蠢動
森鍾路署長談

鍾路警察署長森六治氏は語る「私は卅年來朝鮮警察界にあつて微力をつくして來ましたが現在に至るまでなほかゝる事件のあるといふ事はほんとに悲しいと思ふ私はあらゆる國事犯、陰謀事件を取調べて來たが、私は朝鮮人が朝鮮人を思ふ以上に朝鮮人を愛してゐるそして朝鮮人を亡すものは朝鮮人なりとまでに思つてゐる。それだのに少數の危險分子に煽動されて、かゝる罪のしゆん動する事は

慨嘆に 堪へない、隱し

成服奠の日 喪服を着て朝鮮貴族の參殿

前日には 背中に投石
兇刃に刺された 勝氣の藤原巡查

兇漢を浴びて傷つきながら兇漢に組ついて警察官の職責を果した京畿道警察部巡查藤原德一君の妻女は夫の病床につき添ひながら『前日學生風の男から石を投げられ背中に當たつたので平常から勝氣な性質の主人は明日あんな事があれば必ず犯人をとらへてやらうといつて夜十一時頃につきながらも今度は生命を投げだしてもしつかりやらなくては等といつてをりましたが今から思ひますときつと虫が知らせたのでせう』といつてゐた

今度の事件は、立ち所に犯人が逮捕されて兇器の所在から、犯人の性格素性等一切の輪郭のはつきりした事は近來珍しい事で不幸中の幸であつた。當日は丁度所用があつて道廳へ行つてゐたが、辭去しようと、自動車に足をかけた所で飛報を受けたので早速歸署して署員を督勵して現場にかけつけた所、

名刺が 落ちてゐたので手にとつてみると佐藤虎次郎とあるので、サテハと胸をつかれふとみると、帽子が傍にころがつてゐるので拾つて中をみるとやはり佐藤虎次郎といふ名刺が二枚あつたので、いよいよ佐藤がやられたなと直感して早速警務室にかけつけると高山氏がやられて佐藤氏は負傷してゐたのであつたが、どちらも知人であつた丈けに實際胸をつかれた、併しそのまゝそこに留つてゐる事は許されないので直ちに出て署員に指揮命令を下して歸署したのであつた 元來、私は、民衆の爲を思つてできるだけ

感情を 殺んじて警戒の任に當たつてゐたのであるが、何ゆゑ私の衷情を察してくれないのかと思ふと憮然たる者がある』と

徹底的に 取調べる
里見檢事談

兇變の突發すると共に主任となつて犯罪の搜査に努めた京城地方法院檢事局里見檢事は左の如く語る『事件の內容並に動機については詳細に語る事は出來ないが故李王殿下御薨去に際し國民ひとしく哀悼の意を表し奉てゐる際、一鮮人の心に重大な影響のあるこの犯罪の發生した事は誠に遺憾に堪へない、今回の事件に對しては徹底的に取調べる考へで充分に搜索し現になほ搜索しつゝある次第であるがその他につき詳細に探求し將來再びこの種犯罪の發生しない事を期したいと思ふ』云々

本券番溫習場 旭町に新設

三券番を合同した本券番では一日から旭町二丁目に事務所を新設し同時に溫習場は券番事務所の二階を當てることになつた

起訴されたる 箕浦老
健康の許す限り 拘留のまゝ訊問
與黨の運動もその甲斐なく 保釋されぬ模樣

【大阪電報】卅九日箕浦勝人氏に對する起訴の裁可があつたので大阪地方檢事局の田中次席檢事は卅日午後四時大部の書類を携へて同豫審廷に角南豫審判事を訪ふた、折柄角南判事は同事件の被告人の訊問中であつたが午後渡信の訊問中であつたが石の書類を提示し約卅分間協議をなしその手續きを完了し緊張した面持ちで三階の自席へ辭去した、これによつて注目された箕浦氏の事件は豫審に移され罪名は詐欺罪である かくて田中次席檢事は午後五時電報を以て江木法相にあて報告した なは箕浦氏の保釋について政黨方面の運動も行はれて居るが角南豫審判事は氏の健康の許す限り拘留のまゝ訊問を續け大阪の豫審調べ終了の上開始されるといはれて居る

接見を禁止
保釋は中旬すぎか

【大阪電報】箕浦勝人氏の豫審調べは日下部前局と政黨筋の懇談をなした不渡氏について續けられてをり取調べの順序として不渡氏の訊問自身となつた上でなければ箕浦氏の豫審調べは不可能である、從つてこゝ五六日間は豫審の取調べにかゝる樣なこともなく接見の禁止をしてゐる位だから健康上拘束にたへられないといふまでは拘束されることゝなるから保釋許可は本月中旬過ぎとなるであらうと觀測される

保險と相談(火災生命とも)
保險は百種百樣で會社に依りそれぞれ(無効)の規定あり又料金支拂の時期或は期間其他保險の事は照會又は來談あれ
龍山元町一ノ三〇
保險日日支局

醉拂つて墜落

卅日午後十一時十分頃岡崎町巡查派出所裏手池川の護岸から酩酊した卅五歲位の鮮人男が墜落即死したが身元は判らないので府へ引渡した

お役人が丸腰で 緣結びの神さま
結婚媒介や葬儀の世話まですする くだけた鐵道局

各種の社會事業を行つて着々實績を上げつゝある鐵道局社會係では今回結婚の媒介その他數種の新事業を行ふ事になつた、この結婚の媒介をなす事になつた原因は親元から遠く離れてゐる青年の多い滿鮮などでは適當に

媒介 の勞を執つてくれる世話人がないため遊里に足を踏入れ親元にはつれ歸れぬ樣な女とつつく青年が多く、また娘を持つ家庭では年頃になつても世話人がないため婚期を過ぎるといふ樣な事も決して珍しくないのでこれ等の不便を一掃するため主任の江口さんが今回前記の樣に

結婚 媒介を思ひ立つた譯である。當につき江口主任は語る「鐵道局には三千人の職員がゐる年頃の娘を持つてゐる家庭も相當にあり、また、獨身の青年も多數ゐますので此等局員內の媒介は無論外部の方にして局員の娘に白羽の矢を立てられた方があれば此れも應じて十分仲介の勞をいとひませんまた局員の獨身青年が局外で候補者を見出して來ましたら私共は斡旋務でして先方の家庭に交渉に行くつもりです。何分

役人 の結婚媒介は今迄內地にも例がなく結果がどうだらうかと心配してゐますが誠意をもつて當れば必ず相當な効果は舉るものと思つてゐます。」

鐵道局社會係では右の結婚媒介の外局員に對し葬儀の世話、就職の斡旋、家庭雇ひ人の紹介なども するはずで葬儀の世話は葬儀屋の見積り取りの勞を需め、途中行列の廢止、喪の家で飲食の手數を減ずる事なども社會係員が

喪家 に出かけて行つて充分徹底される方法でこれは數年間施行して好成績を收めた、就職口の斡旋は局員の家族にして一定の教養を終つた者を局または外部に周旋しようといふもので外部の失職者でも係に申込んで聞けば出來る丈盡力して見る方針ださうである

穩かなメーデー
思想團體も鳴りを靜め 謹慎の意を表す

一日午前中だけの昌德宮弔問の民衆は約三萬人に達し門前に跪して慟哭する者四千人を下らず、府內の各學校は休校し職員に引率されて弔問してゐるし各券番の妓生 各工場の男女職工等でパゴダ公園前から鐘路三丁目を經て敦化門前までに列をなしてゐる有樣であるが府鍾路署では府內各署の應援を得て約三百名の警官をして警備にあたらしめ尚は別に騎馬隊長となり騎馬巡查二百名および憲兵隊の應援等を以て豫備隊を編制して萬一の場合に備へてゐるが、一日は恰もメーデーに相當するので、各工場の勞働者等にして休業するもの多數あるがこれは單に昌德宮弔問の爲で、各思想團體をはじめ、今日のメーデーは謹慎に謹慎の意を表してゐる

汽船大華丸 廣東に抑留
乘組船員は罷業團の爲 捕虜同樣に監禁

【カントン二十九日發電】山下汽船大華丸(三五〇〇噸)が去る二十日カントンに入港するや罷業團は英國品積荷の疑ひありとして檢査したがる處なく引あげ二十一日航路改めを届けぬを理由とし罰金五萬ドルを課し監視隊百名をのり込ましめ船を抑留し船員は捕虜同樣に監禁されカントン政府に交涉せねば解決せぬらしい。

丁抹機大破
濟南附近に着陸
搭乘者は無事

【北京特電】二十九日上海を發した訪日デンマーク機は三十日午前十一時二十分徐州を通過後、夜に至るも北京に到着せぬので氣遣はれてゐたが同機は濟南の四十マイル北方に不時着陸し機關は大破したが搭乘者は無事である事が判つた(一日發)

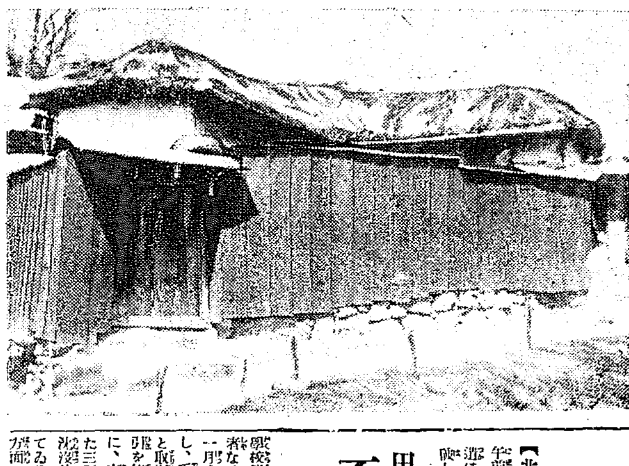

兇漢宋學先の家

田中氏が 不渡手形
商銀から取引停止さる

學校組合議員中めきけ者で請負業者なる府內若草町田中半四郎氏は一月、千五百圓の不渡り手形をだし、手形交換所から發表され同氏と取引ある朝鮮商業銀行は直に取引を停止した同氏は學組議員の外に、京城消防組の組頭もつとめまた三田光一氏と共同して仁川沖に沈沒せる高麗號引あげ事業も行つてゐるので、この不渡りは相當各方面に影響があるであらう

物々しい 警戒ぶり
東京の示威運動

【東京電報】一日のメーデー示威運動につき當局は從來かつて見なかつた程の警戒命令が發せられた即ち警官の非常召集を行ひ市內各要所に配置すると共に公共建築物に對し特に警官隊を派遣し警備せしめることゝなつた

大田ゆき 臨時列車
當分午後九時五分京城發

京城午後九時五十五分發釜山行き列車は每便旅客多數で大混雜を呈するので五月一日から午後九時五分京城發臨時列車を運轉する事になつた、この臨時列車は二三等混合車で大田まで運轉し途中成歡で釜山行き急行列車に追越されるが湖南線方面への聯絡は臨時列車でいつて間に合ふ事になつてゐるから京城大田間の旅客は非常に緩和されるであらう

けふの値段(一日)

公設市場小賣相場

一、東京帶上	一本	一、二〇
一、同 次	同	七二
一、鹿沼手帶上	同	七五
一、泊甘藷ヒシ印	一袋	一一五
一、鶏の子たわし大	一ケ	一一六
一、同 小上	同	〇五
一、同 並	同	〇四
一、竹 箒	一本	一〇六
一、洗濯雨曲大	一ケ	五五
一、同 片面	同	四七
一、竹製炭籠大	同	七五
一、同 小	同	五〇

明日(二日)

◇中村旭觀師觀劇琵琶會 午後六時黃金町武德館
◇弘法大師正御影供法會永樂町廣心寺
◇英國聖公會獻堂式
◇城壁めぐり 午前六時半朝鮮神宮に參集
◇貞洞日本キリスト教會、禮拜午前十時說教『耶蘇を見よ』(秋月牧師)夕拜午後八時說教『信仰と讚美』
◇日本メソヂスト教會午前九時日曜學校午前十時禮拜說教『我日々に死す』(白戶牧師)午後八時傳道說教『神子の福音』(同人)

航空船長途飛行
浦から山臺へ

前七時半上空整備を終ふて飛行場に降ひ宮城の原鮮兵員に着陸した上、大邱へ[illegible]

瑞龍寺で執行

京城府內の行路病人や貧困者の靈の唯一の弔取所元町一丁目瑞龍寺でていとねんごろに回向を營む[illegible]十余名列席[illegible]國寺道見住職の導師[illegible]文館讀經があつて後一同燒香[illegible]

戒壇めぐり

【東京電報】故加藤高明伯の[illegible]朝鮮神宮に集合し[illegible]それより叡山[illegible]

各學校休業
昌德宮弔問の爲

[illegible]

五月一日 二日 三日 四日 五日
セル [illegible] 新安値大賣出
京城 南大門通 丁子屋

◎手紙 百般 誰にもわかる
頗大好評 手紙新百科大辭典
▲本書は著者が多年苦心完成せる日本一の大名著にして他に類のない歐米式三段式の最新大參考書也。故にドンナ手紙の下手な人でもチヨイと本書を開けば少しも頭を痛めず思ふ通りの手紙が面白くスラスラと書ける▲日常生活に用ひる手紙の法則▲口語の手紙▲候文其他百般の手紙▲商用文▲美文手紙▲女子の手紙▲書方等さへ讀める人ならスグ書ける他に類例なき全部總ブリカナ付故イロハの事なら何んでも分らぬ事なく全部大良書である。
▲今スグ 御註文方に限り特價金貳圓
●便利の二冊を無代で進呈する
▲萬年筆一 無代進呈
東京市牛込區揚場町 振替口座東京七二五〇八番 新興社特賣部

●裁縫界の一大福音
安田式六德安全懸張器(新案特許第五九九九〇號)
諸學校御用品 本器は各專門家の理想的研究に成る裁縫用カケハリ
●必安田式 特許番號に御注意あれ ニセ物あり
東京下谷坂本町四丁目 安田商店 電話浅草一〇五五番 振替東京四五六二五

公認 日本自動車學校
自動車に志す人は來校して東洋第一の理想設備と實習振りを御覧せよ
東京、神田錦町 ハガキにて申込次第規則書を無代送呈す

廣告
今般中券番京城券番新檢番を合併し名稱を(本券番)と改め從來の通り營業仕候間倍舊の御愛顧御引立の程願上候尙豫て系代値揚け出願中の處本日附を以て左記の通り御認可相受け候に付き本日より値揚け實行仕候間此段廣告仕候也
左記
改正仲段一本 一金七拾五錢也
大正十五年五月一日
京城府旭町一丁目二十八番地 本券番
電話本局 二一八〇 一九一七 二〇六七 溫習場專用二一八八番

本券番廣告の通り藝妓時間料を五月一日より値揚げ相成候に付同日より改正時間料申受候間廣告候也
京城料理業組合

內科 外科 皮膚科 レントゲン科 泳仁醫院
京城府綠町六五 龍山八二四番 京城レントゲン診療院 (入院隨意) 院長 平馬左橋

TOKYO 高級 白樺便箋!! 東京便箋!!
到ル處ノ紙文具店ニアリ 發賣元 東京

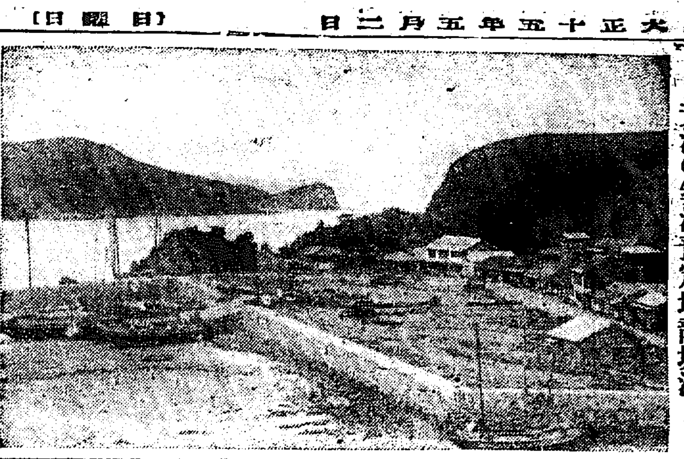

黄海の築港豫定地龍塘浦

ゴカイは淡鹹兩水に棲息
概して干潟地に多い
青山水原模範場技手談

【釜山】稲苗代田の大敵「ゴカイ」の驅除豫防試驗實施のため青山水原勸業模範場技手は二十九日から三日間の豫定で東萊郡沙下面地方に出張したが氏は語る

産米増殖計畫成立した昨今慶南干潟開墾地稲作に大害ある「ゴカイ」の研究事項が世紙に掲載されてから道内開墾地投資者各位から種々の質問にあひますが「ゴカイ」は何れの干潟地開墾地にも發生し被害を及ぼすとは限りませぬ苦沙師向阪幾三郎氏が管理する群山不二農場干潟地は發生無趣の場合は直ちに田植に着手され相當發生してゐた時には驅除法を施して後開墾されるが非常に效果せんとしてゐる各位には最初「ゴカイ」の有無を調査してせめとのとですから將來干潟地要かと思ひます稲作に被害の「ゴカイ」は一般に淡鹹兩水に棲息する習性をもつて居りますから開墾既に十年も經過した所にも居りますが概して河川下流の干潟地に多いようですこれらの被害面積は現在で一千二、三百町歩といはれてゐますがよく調査してみますと相當な面積に上ることゝ信じます内地でも土佐の海岸部岡縣の干潟地開墾地では相當被害があり農民は隨分困難して「馬醉木」や「トコロ根」「煙草屑」等を驅虫劑として數ケ年間「ゴカイ」と戰つたことがあるそうで「ゴカイ」の專攻者は學習院教授飯塚博士だけのやうに聞いてゐますが臨谷水産試驗場長の紹介で一切の指導を受けるとになつてゐます今回の試驗は勸業模範場の仕事ですが慶南道農會からも補助金を受けることになつてゐるまず産業課長の好意により補助金を受けることになつてゐます

と氏は東京農業大學卒業後北米スタンフォード大學理科に昆虫學および動物學を專攻し歸朝後は水原模範場で向阪主任の下に助手をつとめ現に釜山稅關植物檢査係技手を兼務中である

安東の鮮人幼稚園
土地問題から行惱む

【安東縣】在安東の移住鮮人勞働者中夫婦共稼の爲に兒童幼兒を預かるのが主たる目的の下に安東朝鮮人會が幼稚園創立を計畫した事は既記の様だがそれは安東警察の好意で領事館警察の官舎を借り受け園舎にしやうといふ處まで話しが進んだが該官舎の地主である滿鐵が果してこれを默認するか什ふかといふ問題に突當たつて聊か行き惱んで居るが聞く處によると領事館官舎は外務省から關東廳に移り安東署の保管建築物である、だから建物借りうけは安東署が承諾せば容易だがその敷地は滿鐵所有地で昨年から一日も早く明渡してくれと催促してゐる狀態があるので折角の計畫も什ふやら水泡となるらしい臣崎氏語る

此の幼稚園計畫は頗る宜い事であり且勞働者の能率を擧げる上に於ても意義あるものと認め私としては出來るだけ便宜を與へてやる心算であつた現に建物に就ても私の努力範圍で立派に解決が出來るし又關東廳としても其計畫される幼稚園の趣旨か宜いから勿論服厭なしに利付けてくれると思ふか只問題なのは滿鐵である、夫れも不賛成と云ふ譯ではない要するに以前から該土地を一日も早く明渡してくれと私の方へ再三催促して居る手前かあるので此の際該省から公文書を發して交渉せは默目だと一蹴するにきまつてゐる今滿鐵に斷られゝば他に適當な建物色は絶無である故に氣の毒な折角の計畫もお流れとなるから結局運動手段として滿鐵の諒解と同情を得る爲めの奔走と思ふ早い話しが太田地方事務所長にもたれ込んで滿鐵本社との緩和策を講ずるも宜い又は同氏の同情に訴へるも一策だが要するに此處が頗るデリケートであらねばならぬ事を忘れてはいけない、何れにしても計畫は立派だから私は圓滿に進行して創立を見る様祈つてゐる

資本の流入を待つ
西鮮の寶庫黄海道

黄海道は頗る天然の資源に富んで居るが交通が頗る不便であるために折角の富を資本化することが出來ずに放任されて居る道では根本問題として資本の流入を助成して産業の開發に資すべく

交通 および助長行政方面に力を注いでゐるこれは今年度の豫算面に判然と現れてゐる昨年來より徹底的に緊縮し人氣の一適來道所主義をとつてゐる勸業方面の事業をみるに全道の六割を占めて居るが特に水産および農業方面に期待されて居る様である農家は二十二萬八千二百余戸にしてその内大地主千九百戸、小地主八千六百戸、自作農三萬八千八百戸、自作兼小作農七萬九百戸、小作農十萬七千八百戸にして全戸數の九割くらゐに當たつて居る耕地面積は畓十三萬千百余町歩、田四十萬六千九百余町歩合計五十三萬八千余町歩に達してゐる農作物の

大宗 は米にして大正十三年度は七十五萬二千石であつたが昨年度は九十萬石を突破してゐる麥は大麥千七百七十石、小麥一萬五百九十石、合計一萬五千四百二十石、豆類、大豆、小豆、綠豆、落花生等五十七萬六千六百余石等を主なるものとしてゐる果樹は最近非常なる勢力をもつて栽培せられ六十萬貫を突破し將來益々增産する趨勢にある販路は主として北鮮上海方面に販出されてゐるが滿州林檎として歡迎されてゐる棉花は從來土地に適しないものとされてゐたが栽培地方では豫期に反して好成績を擧げてゐるので今年より五ケ年間總督府補助にて指導部落を設けて保護增産に努めてゐる

養蠶 は年々業蹟を擧げられ産額の如きは明治四十二年には僅に六百五十石に過ぎなかつたものが十餘年後の大正八年には五千五百五十石に增加し、十三年度には一萬石を突破してゐる今年は掃立枚數が增加したので收繭は二萬石を突破するであらうと見られてゐる畜種は統一をはかり現在にては在來種は影を潛め改雜白露が最も多い畜産は畜牛の内地移出盛大となり種牡牛の生産をはかり牡牛のみならず種牡牛として他道に移出する計劃を樹てゝゐる要するに山間地帶に畜産を奬勵し平地帶では普通農作物および高級作物として

◇……甜菜（ヘヤリー、ウエツチ）等の耕作を獎勵する方針である農家の副業として瓜類、蔬菜等に力を注いでゐる

金泉統營鐵道敷設
實現に猛進

【金泉】金泉、統營間の鐵道敷設問題に關し兩地の有志間において先に文書往復に依る意見の交換があつたが二十六日これが實現策協議の爲統營側有志五名の來金を見金泉側と共に種々意見の交換を行つた結果金泉商工會および統營築港會が提携してこれが實現達成方に協力するといふ事に決定しそれぐ今後における運動方法の大綱を協議しこれが實現に邁進し飽まで猛進する事を申合せた

斎牛大市中止

【平壤】每年春季に開かれる平安南道の斎牛特大市は、本年は隣道の北成南に牛疫か發生したゝめ中止となつたが本年に入つてからの平南牛の内地移出も例の牛疫騷ぎにたゝられて殆ど見るべきものがなく漸く昨今に至つて平北成南の牛疫も終熄し内地移出が解禁となつてゐるが何分現在では内地の端境期でないため移出用の取引は殆どなく七月頃から内地行きの生牛の取引が開始され九月頃から活潑な取引を見る事が出來るものと思はれてゐる

遊園會社
株主相談會
來る四日開催

【仁川】月尾島遊園株式會社は加來社長の死亡後、河野竹之助氏が後任者として推擧されたるも同氏は家事上の都合により辭任を申出でたので數次役員會を開いて留任を勸告したる結果廿九日の役員會において漸く辭意をひるかへして承諾するとになつた、こゝに社長の決定と共に前總會以來の懸案たりし株主相談會は愈來る五月四日潮湯に開催さるべく一方株主側の改選要望は何等かの形をもつてあらはれる模樣である

慶北道廳が月見山麓へ移轉
其の跡へ小公園を造る
大邱の都市計畫說

【大邱】道立大邱醫院移轉決定に伴ふ該敷地の選定は目下いろいろ話題に上つて居るが一般には大邱府都市計畫の大體論の下に現在の慶北道廳を郊外月見山附近に移轉し道廳跡に大邱醫院を移轉せしむべしといふにあり然して十二間道路を更に延長して月見山附近へ接續すると同時に現在道廳より府廳に通ずる十二間道路を設けて大邱府の二大幹路とし現府廳構内を公開して小公園を設置せば更に大邱都市の面目を一新するに足るべく將來は電車敷設と相まつてこれが促進斷行を高調せらるゝに至つたと

慶南道路復舊
九分通り竣工

【釜山】雨季を控へて慶南道の復舊土木工事は着々進捗し全工程の九分通りまでに運んでゐるがその總工費は廿七萬圓その中道路復舊費十七萬圓河川九萬圓港灣修理費一萬圓で雨季までには完全に竣工を遂ぐる見込であるが完成工費は殘された國費支出の水害復舊工事の二割に相當するもので一部應急措置に過ぎない部分的のものであるので殘工事は財源の捻出をし得ない限り當分至難であると見込まれてゐる

水害から火田民に化す
一ケ年に六百五十九戸
三千七十名の增加

【咸興】昨年の水害によつて極度に生活の脅威を感じた咸南平地帶の農民は何れも地價が安くて生活費のかゝらぬ山地帶に轉入し火田民化するものが多いので當局では極力警察を督勵してこれが取締を勵行してゐるが管内新興、下碣、長津、新乫坡、好仁、三水、甲山、惠山、豐山等のいはゆる山地帶を所管區域とする各警察署管内における大正十三年末に比して大正十四年末の火田民の增加は戸數において六百五十九戸、人口において三千七十三人を示してゐる。

豐永教諭に記念品

【海州】海州公立高等女學校教諭豐永ナエ子教諭は病氣のため退官歸國のため猶本校長と同木管理者が發起して生徒父兄および公職者から記念品に充つべき金員を募集中である

うさぎが
模範林を荒す

【平壤】平南价川郡北面飛虎山の道地方費模範林の一部がうさぎのために荒され大正十二年に造林した赤松および唐松一千本は全く枯死し一千本は辛うじて命脈を保つてゐるのをこの程發見し大騷ぎとなり直に補植したが同所はうさぎの隱場として格好な場である爲め陰棲して居た兎が冬期間餌のために糧食をうる事が出來ず食ひ荒したもので道當局では今秋中に兎狩又はわな等の仕掛け徹底的な驅除を行ふ事となつた

選擧運動は利害關係が主となる
知人緣故者を辿るは漸次頽れて來た

【木浦】學校組合會議員の選擧は期日の切迫に連れ運動も追々表面に現れてすでに新舊二十名の立候補宣言もあり今の處舊議員にして引退は二名のみなれば期日の迫るにつれ近年にない競爭を出現するであらうが今回の選擧には有權者が一致して候補者を推擧する從來のやり方と同鄕人とか知人とかをたどつて選擧する風は漸次すたれる傾向のあるは選擧の一進歩と見られて居る。

吉林材
三百五十車搬出

【安東縣】三月中吉林から吉長鐵道で南滿に搬出した木材の數量は三百五十貨車（一貨車百尺締）で前年と大差ない

各地の敬弔式

釜山 李王殿下の御遠去を謹み哀悼する赤誠から慶南道管内の地方鮮人部落民はそれぐ戸を閉して業を休み寄りぐ望哭式を擧げてをり二十九日東萊私立日進女學校では臨時休業して哀悼式を擧げた卅日は午前十一時から釜山鎭子城臺に午後五時から釜山青年會に鮮人老年を中心とする望哭式が行はれたまた同日は東萊面でも多數部落民集まり望哭式を催した

平壤 廿六日以來平壤鮮人町一帶はかたく門戸を閉して哀悼の意を表してゐたが卅日早朝から戸をあけて從前通りの營業を營んでゐるそれでも行きかう人々は何れも喪服を着けて哀愁の氣が漂つてゐるが人心は極めて平靜である

咸興 李王殿下御一周忌の當日至るや李朝發祥の地たる咸興市民は朝から店を閉じ陸軍行殿祭典執行に際しては戸ごとに半旗を掲げ各校は正科以外の催し事はなるべく延期し官吏は三十日來一齊に喪章を附する等哀悼の誠を現らし謹しめ勝な日を送つてゐる

公州 李王殿下御葬儀の期日迫るや道内各地は左の形式により哀悼の意を表して居る（廿八日までの狀況）

▲公州 公州高普生徒約四百名は教師引率の下に山城公園にて又公州面事務所は同所において慟哭式を行ひ參列百八十名であつた公州普通學校生徒も教師と共に校庭に同樣擧式した市場町商家は閉戸三日間休業なほ高普師範普通學校生徒は三日間の休校を要望した

▲鳥致院 同面紫山里松山里民約四十名は盛大なる慟哭式を行ふた

▲大田 時代日報支局主催で同地運動場にて同樣擧式參列二百名少年團も大田河原で同樣參列五十七名

▲江景 青年會主催彩雲山上にて百五十名參列市内鮮人一般は閉戸休業三日間▲扶餘鴻山市場同樣▲禮山禮山農學校では廿八日同校庭にて職員と共に同樣擧式した山岳でも孔子廟にて一般的に擧式した▲洪城廿七日洪城市日夕刻から休業有志主催で擧式參列七十名洪城普通學校生徒も同校庭にて同樣擧式何れも謹肅崇敬であつた

大邱 大邱府では一日午前十一時東雲町公設運動場で李王殿下の慟哭式を擧行した

金泉 二十九日金泉佛教青年會主催他二ケ所において慟哭式が擧げられ内鮮人の別なる參列者多數であつた

鳥山選手
巡回コーチ

【平壤電話】名コーチャーとして日本の庭球界の一權威である、鳥山隆夫氏は三十日午前六時着列車で平壤體育協會員その他關係者多數に迎へられて來壤し、午前十時から平壤高等普通學校講堂において同校生徒および女子高等普通學校生徒に對し運動の必要なる事および女子の運動として庭球が最も適切なるゆゑんを明かにして競技上の興味深い講演をなし終つて午後二時から同校々庭において實地コーチを行つた

看護婦から女醫に
朝鮮で初めて

【平壤】四月總督府において施行せられたる朝鮮醫師試驗第二部合格者十三名中平壤醫學講習所卒業生が五名あるがその中最も異彩を放つて居るのは今春平壤醫學講習所を卒業した平壤慈惠醫院の看護婦の西村シマ子さんといふ若い女性で朝鮮においては看護婦から醫師試驗に合格したのは今回が初めてゞある シマ子さんは明治三十七年八月十九日山口縣熊毛郡光井村に生れ大正八年三月同村の尋常高等小學校を卒業し渡鮮して大正十一年大邱産婆看護婦養成所を卒業して大邱慈惠醫院に看護婦として勤務中勉強して大正十三年五月第一部試驗をパスし大正十四年二月平壤慈惠醫院に轉勤勤務の傍ら平壤醫學講習所に入所熱心に研究して今回好成績にて二部三部共パスしたのである三十日吉報に接した白い看護婦衣につゝまれたシマ子さんは包みきれぬ喜びを顏面にたゝへて

何だか夢の樣な感じがしてなりません受驗中は全く熱中してしまつて何んな答案を書いたのやら今考へてみますとさつぱり判りませんそれが合格したのですからこれも皆んな御親切な先生方の御蔭です數年間は實地の研究の爲めに矢張看護婦として平壤慈惠醫院で御厄介になる決心です結婚ですかそんな事ちつとも考へた事ありませんわ

と紅葉をちらす（寫眞は女醫となつた西村シマ子さん）

コート開き

【釜山】東萊ホテルでは豫て庭球愛好者の爲めに庭球コートの新設中であつたがこの程竣工したので五月二日選手その他を招待して披露の宴を張るはず

金泉運動會

【金泉】金泉青年會主催第四回慶北陸上運動會はいよく來月九日（日曜）金泉小學校々庭において擧行さるゝ事となつた、然して目下各競技參加者を慶北各地に勸誘中である

安東の招魂祭

【安東縣】滿鐵安東地方事務所では三十日滿鐵社員表忠碑前に招……祭を執行した當日參列者は在鄕軍人分會員守備隊幷領事館地方事務所員等百余名に達し主催者太田地方事務所長はじめ總代岡上第一分會長西澤署長大津地方委員長中田第二分會長各種學校長各團體代表が玉串を捧げ式を終へそれより神酒の饗應あり正午散會した

大邱庭球リーグ戰

【大邱】大邱教育會庭球部春季リーグ戰は九日擧行の豫定であつたが釜山、慶鐵龍山チームの來邱その他の關係上繰あげて二日午前十時より三笠町公設コートにおいて擧行のはず

醫師試驗合格

【平壤】この程京城で施行された朝鮮醫師試驗第二部合格者は全道を通じて十三名であるがこのうち六名までは平壤醫學講習所卒業生および在校生でその成績は全鮮一である殊に醫學講習所附屬の醫學講習會には左の六名である
西村シマ、林學徹、蔡鴨筋、曹貫鎬、尹斗夏、公炳十

地方人事

▲荒井初太郎氏（京城實業家）卅日朝釜山通過歸城
▲加藤正雄博士（東大教授）同上十時五十分發京城へ
▲阿部釜山地方法院刑事部長 去廿九日夜嚴父の計報に接し二十九日夜歸省
▲村山慶南警察部長 亡父一周忌法要のため一日引籠り
▲關谷同土木課長 十七日から開會の日滿入城の豫定
▲河崎府立仁川病院長 後任者岩井勝三郎氏と共に退任、就任挨拶のため卅日各方面を歷訪した
▲上野陽一氏（工學博士）卅日安東下車地方事務所員の案内で市街及工場視察の上夜幼稚園に於て「能率に關して」と題して一時間半の講演をなした
▲姜派宋氏（安東縣知事）熱河財政廳長に榮轉卅日赴任
▲張永德氏（安東檢察長）熱河司法長に榮轉三十日出發赴任
▲谷平北道知事、蒲地新義州法院長、堀江檢事正、富永警察部長三宅倉親、宮本陸軍憲部謀氏は義州支那官憲見送りの爲め卅日安東來
▲兵庫穴栗郡視察團 郡長町村長等十七日卅日安東を經て京城へ
▲桑原慶南內務部長 天野土木課長中島林業技師卅日新興郡へ出張昨日歸任
▲高橋榮藏氏（安東劍道教師三段）武德會春季大會に出席と決定

地方集會

◇對馬人會懇親會 釜山在住の對州人は九日東萊に於て春季總會を兼ね大懇親會を開催するはず

祝 西鮮實業懇話會

鎭南浦府旭町一〇番地 合資會社 加藤精米所

鎭南浦後浦里 三成精米所 李鐘燮

鎭南浦煙草元賣捌所

鎭南浦電氣株式會社

鎭南浦碑石里 南精米所 南藤馬

鎭南浦 秦恕夫

鎭南浦警察署 福田政雄

鎭南浦 公立病院職員一同

鎭南浦 郵便局職員一同

鎭南浦 青木組

鎭南浦 中村勉三

鎭南浦 新井精米所

鎭南浦精米組合

鎭南浦 齋藤精米所

鎭南浦 果實株式會社

鎭南浦 水産株式會社

鎭南浦商業會議所

鎭南浦府

鎭南浦 鈴木種一

朝鮮商工株式會社 川添種一郎

鎭南浦 西崎鶴太郎

鎭南浦 富田儀作

久原鑛業株式會社 鎭南浦製錬所

朝鮮銀行鎭南浦支店
朝鮮殖産銀行鎭南浦支店
朝鮮商業銀行鎭南浦支店

黄海道沙里院 矢野康

黄海道沙里院 宮崎盛一

西鮮實業懇話會號

隣友との融和

一

西鮮三道における有力なる實業家を擧げ本日平壤公會堂に懇話會を開き地方產業の開發促進および商取引の圓滑等諸般に關し腹藏を披きて懇談檢討せんとす、本會が各方面から負ふ期待の大なる事は三道の經濟界の事情がまさに地理的ハウスインダストリーから地方的マニユファクチュアへの過渡期を躍するものであり從つて本會が各方面の期待に背かざるの効果を收むる事を信じて疑はない。

二

西鮮三道は山河海洋交通等同一形勢の內にあり古來政治的一靈域を成し結びてその終を全鮮に誇つた歷史を有して居るが、その經濟力において產業發達の行程において遺憾ながら常に他の足跡を踏んで

三

およばないものがあつた然れども其の天然の資源富力に至つては豐饒の何れを執つて他に比するも遜色なく優位に置かれてゐる今や三道の求むる處のものは交通機關の完成であり鐵とハンマーと繩との完備であり生產品取引の擴張である之が促進の方法を如何にすべきかは懇話會の議する處の題目である從來地方產業開發に一障害をなしてなつたものは同一經濟圏內に居住する實業家が相互に意志の疎通を缺き甚だしきに至つては嫉視反目しその團結的爭鬪が地方の繁榮を妨ぐるの例は屈指に遑なき程である懇話會の主要なる目的の一はこの弊風の一掃にある吾人は產業開發を說く前に先づ肱を執つて隣人と相親む事が地方開發の根本的方法である事を信ずるこの會合が必ずやあたらしき人とあたらしき物との紹介となり實業界に寄與する事の渺少ならざる事を確信するものである

四

本會の開催に當たりこの趣旨に賛同せられ絕大の援助を與へられた平安南道平壤府平壤商業會議所その他三道官民多數の好意を深謝する次第である終に臨み出席各位の勞を謝する爲會議終了後牡丹臺において一大園遊會を開催する豫定なりし處李王殿下の御薨去に敬弔を表し園遊會の催しを中止した事を諒とせられたい（勝村生）

財界の復活は 當業者の自覺如何

平安南道知事 青木戒三

黃海平安南北三道は地域接壤し氣候風土もほゞ同一なるがため人文の發達も大同小異にしてその經濟的生活においてもいはゆる西鮮地方と稱せられつとに一圓團を形成し生產消費の狀態並に貿易取引の關係など恰も一體といふをうべし、然してば近時運の進步につれ各般の經濟關係もまた一層錯綜複雜におもむきこれが活動をして圓滑無礙ならしむるには一に當業者の聯絡提攜を緊要ならしむるを必要とするは論なし今回三道內の有力なる多數の實業家諸氏がこの櫻花爛漫の好季節に際し西鮮の中心都市たる平壤に參集して交誼懇親の機會をつくり各地方の開發、當業者の利益增進につき講究討議せらるゝは誠に有意の催しにして慶賀に堪へざると共に主催者に對し深甚の敬意を表する所以なり

おもふに大戰當時好況の反動的不況に加ふるに帝都大震災の影響を受けて極度に萎靡沈衰したる我邦の經濟界も政府の努力と國民の自覺により整理緊縮の實を擧げ漸次快復の曙光を認め得るに至り特にわが朝鮮にありては本年より產米の增殖、林政の統一、治山、治水事業產業開發に關する革新的大計劃樹立せられこれを一轉機として經濟界も今後著しく活況を呈し好景氣を出現すべきは蓋し豫期するに難からず然れども財界の復活といふもそれは產業計劃の確立といふもその實益を收め又は事業の遂行を期するには一に當業者の自覺とその努力にまつにあらざれば充分なる實効を擧ぐる能はざるは自明の理にして本會の當事者が克くこの間の事情を諒解し健全と熱誠をもつておの〳〵その事業にあたりかつ地方の先覺者として鄉閭後進を指導誘掖するあらば必ずやその發達進展は急速なるものあるべく從つて地方經濟の充實は期待すべく民生幸福の增進に寄與するものけだし多大なるべきを信じかつこれをこひ願ふこと切なるものあり望むらくば本會合を機緣として將來益々接觸を密ならしめ以て本會開催の趣旨目的を達成せむことを

意義ある會合 實業家自から起て

黃海道知事 今村武志

昨年來の久しきにわたる財界の不振は經濟の發達伸長を阻害してゐる生產事業は停頓を來し消費市場また極度に緊縮せられ實に憂慮すべき狀態にある朝鮮の如く特殊の經濟圏內にあるところはその打擊の割合に大にして再度の開發は遲々として進捗しないのは遺憾に堪へない次第である今年に入つてから財界回復の曙光見え生產界は再び活躍の準備をとゝのへつゝあるこのときに當たつて西鮮三道の實業家懇話會が開催され當地の問題について論議かつ懇談を重ねることは愉快に堪へない、おもふに西鮮三道は地理的に密接な關係を有するのみならず經濟的にも又相互に離れ得べからざる利害を有してゐるこの狀態は將來生產消費の增加と共に益々密接となり從つて三道の實業家の提攜は當然確固たるものとなるのである實業家懇話會が如何なる希望をもつて將來を期するか如何なる內容をもつて將來に發展するかについては知らないが余の希望するところは眞面目に實現の可能性のある目標のもとにしかもそれが三道の共通的問題について懇談を重ね問題解決に終始るざるやうにして貰ひたい從來朝鮮においてはいろ〳〵の事情はあらうがすべての問題は官憲に依賴しその庇護をうけて解決されて來た爲に民間では折角努力して築き上げた地盤とか力とかを社會に示すことが出來た稀であつた然るに實業家懇話會はこれに反して自發的に意識されたる目的のもとに組織され西鮮經濟界の伸長の有力なる助成者となる余はこの意味において懇話會に多大の期待を有するのであつてかゝる會合はもつと早く催されてゐなければならない性質のものである要するに經濟界の恢復は內地遊資金の朝鮮流入の機運を作りつゝある今日三道の實業家諸君が一堂に會することは必ずや有意義にして好結果をもたらすものであることを信ずる云々

西鮮實業家の固き握手 ◇…天惠と地の利を利用せよ

平壤府尹 松井信助氏談

◇…われ〳〵が常に希望してゐた平安南北黃海三道の重なる實業家の懇談會が京城日報の主催で催される事に多大の期待と感謝を禁じ得ない、西鮮の地たる大陸に接壤し農產物に富み畜產において鑛產物等において蘊蓄其の天惠と地の利を得たる事において誇るべきものがある

◇……殊に無煙炭の埋藏量大發電を翹へ鴨綠江岸の林產物、黃海道の產米の如き其の天惠の厚きに感謝しなければならない、この天惠的に他の後塵を拜せんとする憾ひあるはわれ〳〵の遺憾とする所であるが一面從來漸く來たりたる力が今後にをいて發揮せらるべきを信じ共に竭謹とする所である、即ち今回の實業懇話會を機緣として三道實業家の提攜を高唱するゆゑんである

◇…元より世界的不況が事業家資本家に打擊を加へ企業上の恐怖を與へ、かつ金融の硬塞が事業的不振を招來したのではありますが今や鮮外資本、金融事情に一抹の曙光あり、地方的には產米增殖の實施により水利事業の起こるあり平元鐵道の起工、大同江の改修あり、無煙炭の如きも漸く資本家の注目する所となりつゝある、

◇……西鮮實業家諸君に望むところはこの際に處して內に團結し擧手により健實なる基礎の上に地方の發展のために努力せられん事である。（至囑）

三道の需給は先づ手許から

平安南道商業課長 下村進氏談

京城日報平壤支局主催の西鮮實業懇話會は最も時宜に適した企てとして衷心から賛意を表する次第である由來本道および平安北道黃海道は交通および經濟上最も緊密な關係を有しこれが中心をなす平壤府は一大生產地であると共に消費地として更に西鮮唯一の良港である鎭南浦港を有し全鮮各地と連絡し三道經濟の樞軸をなしてゐるのである試みに平南と平北黃海兩道に取引關係を有する主なるものを擧ぐると何れも本道の生產物である綿織物洋襪鐵鑛物セメント砂糖燒酎ゴム靴柏柳製品硝子製品等工業製品であり又反對に平北黃海兩道から移入するものは米大豆雜穀鑛石薪炭牛木材等の原料品が主である要するに平北黃海兩道は平南に對する原料供給地であり平南はその加工地であると稱して大過はない平北黃海兩道にしても平南が商工業地として發展すれば一層原料供給者たる生產者としてより多くの利益を享有する譯で一は加工者として一は生產者としていはゆる共存共榮に立つものであるかくの如く三道は經濟上實に緊密なる關係を有する事は自然の勢ひであつて人爲的積極的にこれを助長するの機關が乏しかつたその爲であるか平壤を中心として西鮮三道の取引關係は寧ろ近時衰微しつゝあるといふ樣な話も聞いて居る展覽會だ共進會だ等と隨分その奧每に內地や滿洲邊にまで出品し色々と工夫を凝らして對外的に宣傳もし金も使つて居るが從來この方面が比較的閑却せられてゐたのは燈臺下暗しのたとへに洩れぬものであらうこの時に當たつて京日支局の主催する西鮮實業懇話會が開會せられ西鮮の實業家が一堂に會し產業開發取引改善に關し種々研究する事になつたかゝる事は當局として率先してなすべき事であり聊か面はゆい感がないでもないが何でも構はぬかゝる機關がその生產取引の改善に資し新らしい販路を開拓し密接なる三道の經濟關係をより深厚にする事をうるは吾人の目的は達せられる譯で切にその成功を祈つてやまぬ次第である

經濟的協力を要する西鮮の產業

平南內務部長 關水武

今回の實業家懇話會は西鮮三道の代表的實業家が會同せられるので西鮮產業の開發上重要なる種々の案件が議題に供せられ論議せられる事と思ふがわれ〳〵產業行政の任務を帶びて居る者には極めて參考になる事が多いものと期待される西鮮三道は各種產業の發展上極めて重要な地區であり本道の如きは工業方面においては殆ど朝鮮ゆゐ一の天惠を領有して居る殊に近代產業の原動力ともいふべき石炭は平壤附近のみにても約四億トンの埋藏量を有し道內全體としては優に六億トンを超へるものがある現在は一ヶ年の出炭量は三十萬トン以上に達して居る、然して動力も比較的低廉に供給されて居るから平壤附近は工業地帶としては最も有利な處である事は疑ひをまたない大同江沿岸のみにても百萬圓以上の資本金を有する大會社は十三もあり一億圓以上の投資を見せて居る本道の特產物としてはセメント（年產額二百三十萬圓）砂糖（年產額一千萬圓）を初めとして織物九十六萬圓、絹四百十萬圓、酒二百六十萬圓その他鑛物、紙、下駄類、りんご、麻布、ゴム靴等にて三百萬圓餘であるが平北黃海兩道いづれも又物資が豐富であるから西鮮の將來は實に洋々たるものがあるといふ事が出來る、たゞここに切に要望してやまないものは鎭南浦港の改修問題である、群山に先をこされたが何れ近くこの問題も解決される事と思ふが問題とされてゐる黃海道の第二港、平北の多獅島築港問題とともにいづれも西鮮の發展上適切な問題であるから一日も早く解決を切望してやまぬものである本道としては大同江の改修は本年度から着手せられる事となつてゐるから完成の曉には相當大型の汽船も自由に航行される事となり平元線の完成と相まつて本道のみならず西鮮三道の產業發展の上に寄與する處が多大であると思ふ、西鮮三道は地理的見地から密接な關係を有して居る事であるから總ての產業上の問題は相提攜して進まなければならないと思ふ、今回會同せられた實業家諸君はこの點に着目せられこの會合を機緣として充分なる研究を遂げられ西鮮產業開發のために努力せられん事を希望するものであるわれ〳〵としては出來うる限り微力をさゝげる覺悟を持つてゐる

希望百年 實業懇話會開催せらる

平壤商業會議所會頭 內田錄雄氏談

西鮮の三道は地理的關係においておよび從來の歷史的因緣、或は經濟の上から見ても常に密接な關係を保持し來つた事は明かである。と同時に將來產業的躍進を期する上にその完全な提攜を要する事は言を待たない所であつてそれには各地の核心をなす代表的實業家の腹藏なき意見の交換により互に取引上の改善、運輸の擴張を期し或は產業上の施設、改良の手段であると信ずる、即ち今回京城日報社が西鮮三道の中央である平壤府に西鮮實業懇話會を主催せられた事はわれ〳〵多年の祈念を達し得たものとして多大の感謝を致すものであり主催者の意志もこの外には出ないと思ふ總督府當局は多年朝鮮の產業の爲めに努力し來りその事蹟苦心懇然たるものがありその實績には多少の批評の加ふべきものがあるにせよ近年收められ來たつた效果および着手せられんとする產業政策の如き、往時を顧みてまさない。しかもその收穫に至つては全く將來に待たなければならぬ、然してその『將來』こそは地方的に完全なる總合を見た時に期待さるべきものであるがゆゑに一層本會の如き企圖の有意義なるを信ずるものである。」

西鮮實業懇話會順序

一、開會 午前十一時（振鈴ニヨリ）
一、開會の辭 主催者
（座長推薦）
一、祝辭
　青木平南知事
　今村黃海道知事
　松井平壤府尹
　內田平壤商議會頭
　鈴木鎭南浦商議會頭
　毛利平壤繁榮會長
　大橋平安社長
　長谷川西日社長（その他）
一、午餐（自十二時至一時三十分）
一、議事（自一時至二時）
一、意見交換（自二時至三時）
一、松村本府外事課長講演（自三時至四時）
一、休憩（自四時至四時半）
一、開宴（公會堂）（自四時至四時半）
一、閉會

平元線と西鮮

土木協會 水谷岩松氏談

平元鐵道の起工を控へて西鮮三道における實業懇話會の發會は實に時勢の要求であつて早くもそこに着目し企劃された京城日報社平壤支局の爲に大いに賛成賛賀する次第である、平元鐵道が開通された曉には三道殊に平安南道は產業上に最も重要なる土地となることは明かなる事實であるこの地方にして未だかつて何等これ等企圖を見ることが出來なかつたのは不況の爲とはいひ遺憾に堪へなかつた平元鐵道の起工と各實業者の提攜と相まつてこの西鮮實業懇話會は最も意義あるものと思ふ自分も指命受負人として西鮮地方の爲又全鮮の爲努力する心がけである

株式會社中平組 中平岩藏氏談

實業懇話會と請負業者こう考へてみると一寸方角違ひの感にも思はれる然して決して相ではないかへつてより密接なる關係があると思ふ、われ〳〵が或る工事を請負つて工事に着手したとする例へば平元鐵道の如き（私も指命請負人の一人であるが）それがよく判る一工事があれば必ずその地方は一般に好況となり各實業家もいちじるしく活況を呈して來る、私はかういふ意味において今回の西鮮實業懇話會の發會を大いに祝するものである、平元鐵道起工と共に財界の黎明期にある事とて大いに發展さるゝ事と思ふ、私もおよばずながら西鮮發展の爲に盡くしたいつもりである

松本工務所 松本正義氏談

私は博川水利の完成を待つて平壤へ移りましたそしてその後主に滿鮮の方の工事を請負つてゐます私は長い間の經驗から如何なる工事でも紳士的入札が最も堅實であるといふ實現を悟りました然し事實は遂にこれに反してをります例へばここに豫算二萬圓の工事があるとする入札者は競つて無理までして破格の底札を入れる多大の犧牲を忍して一番ひくい者に落札する事になる無理した落札には人夫の賃金が材料代或は工事のどこにかまた無理が生ずる事になるそこで私は當局の研究と請負者の紳士的入札といふ事について大いにさらねばならぬと思ひます西鮮には水利工事、炭礦工事、鐵道工事等まだ〳〵澤山あります私は私等同業者の信用の爲に飽までも紳士的入札といふ事をモットーとしてやつて行きたいと思つてをります

平壤高女 弓道部新設

【平壤】平壤高等女學校ではのびやかな快活で明るい女性をつくるため從來庭球部を設けて女子スポーツの奬勵につとめてゐるがこの程より實際的な方法で實際上の效果をもとめる爲生徒の爲に弓道部を設けて弓術を敎へる事となり希望者を募つた處、百五十余名に達したので學校では在鄉軍人會の弓場の建物その他一切を貰ひ受け校內に弓場を新設して三日午後二時から開場式を行ふ事となつた

平壤府外船橋里
朝鮮電氣興業株式會社

平壤府外船橋里
大日本製糖株式會社朝鮮支店

平壤府外勝湖里
小野田セメント株式會社平壤支社

承認 今泉運送店
西鮮自動車商會

鉄砲火藥 各種爆發藥 販賣業
鷄林商事株式會社
取締役 柴田鈴三
平壤大和町七番地 電話一一八番

平壤貫金町
齋藤酒造合名會社
長電話二二番

平壤府大和町
銃砲、火藥 各種肥料 動力、農具
片倉殖產株式會社 平壤營業部
電話二四五番

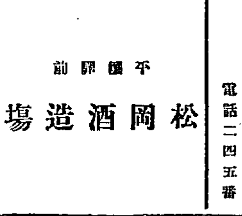

平壤驛前
松岡酒造場

平壤府南門通り
有名化粧品 雜貨 卸商 總督府官衙御用達
大木松太郎商店
電話七八七番

安川松本商店
平壤出張所

平壤府寺町
三根旅館
電話二四五・三六〇番

銘酒 睦月
中田酒造場
平壤櫻町 電話五三六番

平壤旭町
櫻屋旅館
電話一二七番

平壤吳服商組合
三中井吳服店
岡部吳服店
丸橋吳服店
吉本吳服店
山村吳服店
小林めいせん屋
丸京森下吳服店

炭酸カルシウム 精米用石粉 建築用塗水石 生石灰鑵詰 精撰石灰各種
平壤樽口町
合名會社 竹中化學工業所
電話八二八番

平壤府大和町（電話一六三・八五一番）
食料品 雜貨 卸商 桑田商店

平壤大和町（電話五三番）
食料 雜貨 卸商 島本商店

平壤本町一丁目（電話二七・一一二七番）
丁子屋洋服店

平壤櫻町三番地
朝鮮商工株式會社平壤支店

平壤大和町（電話四一四番）
平壤甘栗元祖 久利屋號

國際運送株式會社平壤支店

內國通運株式會社平壤支店

三井物產平壤派出所
野上忠三

平壤本町十番地
長富一之祐

平安南道金融組合聯合會

鑛山 船舶
福井平壤事務所
福井武次郎

平壤港町
富田晋二

平壤大和町
合名會社 奥田文具店

株式會社 玉井商店

平壤八千代町
燒酎釀造 江崎万八

平壤南山町
藤野南山房印刷所

平壤大和町
盛昌洋行

平壤若松町一
石炭商 井手米次

平壤貫金町
煉瓦土管 稻葉組

平壤大和町
文房具 カワハシ樂浪堂

平壤本町
德本平壤支店

平壤泉町
平壤土木談合會長 淀川義次郎

我が國最初の試み

「水戸電報」霞ヶ浦航空隊は五月八キロの航空船最初の長距離飛行を行ひ霞ヶ浦航空隊間百八十…を試みるが當日のアストラ號は午…

よるべなき靈の追悼會

國運の途につくはずである
佛教慈濟院では十四年度中の同院に收容後死亡した行路病人百五十名をはじめその他計百六十名の…府內各宗寺院住職代表者その他五…

故加藤伯傳記編纂

…一時間にわたり協議した結…

山岳會の催し

…北漢山登山…

何より第一に食物の用心

病氣の季節が來て 子供を持つ家庭の心得

若葉もやがて青葉のころとなりました一日ましに暑さも近づきます、大人でもこの際よく氣をつけぬことには、色々な病氣になります、ことに子供のある

家庭では充分この季節のかはり目を用心せられねばなりません、この際の病氣といへば何といつて食物から來るものですから、今日は少し食物に關する注意を申上げませう。まづ子供たちには、食事の時間を正しく守らせ、間食はなるべくさけることに致します もし學齡以前の

子供でありまして、どうしても少しの間食をあたへねばならぬ際は、一日二回以內といたします、それも時間や分量に注意いたし、新鮮なものをえらぶべきは勿論です、一般に食事については、永く時間のたつた副食物は絕對にしりぞけ、たとひ冷藏庫に入つてゐたものでも、

調理後數時間をたつたものは、大人にはよくても子供の小さいお腹にはよくないことが多いのを御注意下さい。それから各種の果物が出てまゐりますがそれらは何れも、皮をあつくむくものであつて、傷のないものを第一とします、ゆゑに、桃、イチゴ、ビワ、サクランボ、それらは

取りたての新鮮なる物の外はさけることに注意せねばなりません、一體に外出先で食事をすることに、非常に氣をつけねばなりません、アイスクリーム、ソーダ水、それ等も決して油斷はなりません、子供づれの外出は、萬やむを得ない場合の外は

決して食事をしないこと、それが安全第一です、かやうに平時から衞生に注意し、子供に食物上の良習慣をつけておきますと彼等もよく氣をつけて、めつたなものはたべもいたしませんし、ほしがりもせなくなるのであります、したがつて消化器も健全に

順調であり得ます、子供のこれからよくかゝる食物上の病氣は、第一に疫痢、チブス赤痢等でありますが、それ等子供の生命とりそのまゝなる恐ろしい病氣も、かうした食物上の注意で防げるのです大人が食物上に嚴重な注意を拂はず、惡習慣のまゝなる生活をいたしてゐますと

それがそのまゝ子供は見習つてゐまして、自然おそろしい機會にのぞむことが多いのです、子供のある家庭の御注意を促します

紙上キネマ

相馬大作

（東亞キネマ等持院作品）

原作脚色 松尾春翠
監督 長尾史錄
撮影 下村健二

キャスト

相馬大作	阪東太郎
伊達の三次	園德磨
目明し惣兵衞	横山運平
娘お光	原駒子
乾分勘太	資路治
津輕三郎磨	市川花紅
津輕越中守	千葉欣
津輕右近將監	澤村勇
尾崎富右衞門	田垣錦太郎
女房お梶	今村時子
岡引國造	中川五郎
岡引源次	尾上和三郎
女房おさん	香住千榮子

梗概

津輕と南部の國境爭ひがはげしく續いた。津輕家の上臈家老津輕三郎磨は、國境に繁茂する南北八十餘里の檜山を南部家から奪取すべく虎視眈々として居た。文化三年三月四日江戸の大半を烏有に歸せしめた芝愛宕の怪火は柳營二の丸をも燒き盡くし老中の依はその建築用材の獻上を南部家に命ずることに決定した。南部家江戸家老尾崎富右衞門は主家の將來を思ふ老婆心から、その依を拒絕したが、それは津輕家に乘ぜられる機會を與へたのであつた。津輕三郎磨の姦策は功を奏して南部領の檜山は津輕領に編入され用材獻上の依は改めて津輕家に申つけられた。爲に富右衞門は責を負ふて自刃し、一子秀之助は主家のため父の爲津輕家への復讐を誓つて出發するその後津輕の領主は、參覲の日、或は領內巡視の時など、相馬大作と名のる變幻出沒の人物に襲はれた。警戒は嚴重になつた。

目明し惣兵衞とその娘お光の大作に對する至情、目明し勘太が變態の二筋路にかけて大作への眼追。伊達の三次が大作の義氣に對する同情、事件は紛糾するが、大作の誠が通じ檜山は再び南部家へ戻つて南部藩は大作へ感謝する。相馬大作とは尾崎秀之助の變名だつたのだ

（寫眞はお光に扮した原駒子）

佐賀の猫 【27】

南海夢樂作　石井滴水畫

二十人の足輕

牛『恐れながらその次第は、これ〳〵斯樣にございます、當館の變化と存じますが、拙者が今に至りではございますが、以前の妖怪たゞ事にあらず、又殿に落ざる無理の振舞、藤井鼎の彼と存じましては合點のゆかぬ數多く、或は怪猫の仕業ではあるまいかと、遅まきながら心づきましたゆゑ、隱役木天蓼を以て試みましたる處、正しく怪猫に相違ない事を突とめました。も最早疑ふべき點は少しもございませんよつてこの儀を言上仕りたく、今夜參殿仕りました次第でございます』光『はゝう左樣であつたか、その方の老母を食ひ殺して化け其の生命を騙つてその者に化ける、イヤ世にも不思議なる怪猫である、かく實況の手がつた以上は、片時も捨て置く譯にはゆくまい、改めてその方に命じてあるから早々退治したらよから』牛『それにつきまして、牛左衞門願ひの儀がございます』光『何ぢや、』牛『すでに一度ならず二度まで取逃がしましたる怪猫、又々取逃がしましては上への恐れ、よつてこのたびはお足輕を二十人ほど拜借致したく、怪猫の油斷を見澄まして必ず召捕つて御覽に入れます』光『ナニ召捕ると申すか、退治することすら難儀な怪猫が、どうして召捕れるや』牛『されば刃を以て向ひますゆゑ、怪猫が直に正體を現して二度まで逃げ去つたのでございます、今度は一切刃物を用ひませずただ大勢を以て手捕りにするなれば相手の油斷に乘じての事ゆゑ、必ず召捕る事が出來やうかと心得ます』光『左樣か、成る程それも一理あり然らば足輕を二十人貸遣はす、よきに計らへ』牛『有難く存じ奉ります』と早々御前を退出し、これから屈強な足輕を選み出し一同を諫早の下屋敷へ連て來て、牛『さてそち共に篤と申渡す事がある』足『へえ〳〵』牛『今宵五つの頃とも相成つたら十分に身仕度をして、拙者の宅まで來て貰ひたい、某が案內を詰つて裏門をあけるから、十人を一手にして裏門を堅め、殘る十人は拙者の案內で奥へ亂入して、拙者の妻なるものを召とるのだ、これを聞くと人足共が驚いた、甲『御家老の奥方、その何でございますか貴君の奥方をわれ〳〵共が召とりますので!』牛『如何にも!』甲『其奴アどうも困りますなア、如何に何でも!』乙『さうだ、御家老が召捕れとおつしやつたつて、御家老の眼の前で奥方を召捕るなどはこりや出來る事ぢやアございません……こいつは一つ御免をかうむりたいもので』牛『これ〳〵其方達に逃げられては困る、實際斯樣に申したのでは不審であらうが妻を召捕らねばならぬわけがあるから、其方共を煩はすのであるぞ』甲『へえ!突然その七兩二分で!』牛『何だ、七兩二分とは……』甲『へえ、その不義はお家の御法度で……』牛『何を申す、左樣な事ではない、尤も拙者の妻であるから、召捕るに骨は折れまいと思ふであらうが、なか〳〵何うして手剛いぞ』甲『エツ、一刀流の達人でございますか』牛『まづ達人を召捕ると思へば間違ひのない譯だ』甲『へえ』牛『決して油斷出來ぬぞ其方共を蹴ちらして逃げ出すかも知れぬ』甲『恐ろしい奥方でございますな、して見ると達人の上に大力で!』牛『まづさう思つてをれば大丈夫……それから吹度だがたゞの繩では役に立たんから、頑丈な繩と鐵のくさりを用意して貰ひたい』足『鐵のくさりなんぞを用意して、何うなさるのでございます』牛『いや、委細は後で判る今日は殿に申上げて借り出した其方共であるから、あつぱれの働きをすれば殿のお耳に入る、又十分にお取立ての機會ともならうから十分に心を落つけて働いて貰ひたい』猫を召捕るとは半左衞門決して申しません、怪猫云々をいへば必ずおびけが出る、それでは取逃がすおそれがあるので、たゞ妻の里を召とるのだといひ渡した、足輕共も變な事だとは思ひましたが殿へ申上げて借りたといふのだから、足『委細承知いたしました』と一同は與へられた一室に休息をして、命ぜられた細引、鐵くさりなどの用意をとゝのへ、夜に入るを待つてをりますと、彼これする內日がくれるとこちらは半左衞門、例の如く夕食を濟ませて、引續き奥へ入ると又書き物をはじめた、四つ過に又も入つて來た妻のお里が、里『旦那樣、もうおやすみ遊ばしては如何でございますか』牛『おゝ里か、これ見い、この通りまだ書き物が殘つてゐる、明日は是非とも殿へ差上げねばならぬ御用物だ、拙者にかまはず先へ寢なさい』里『左樣でもございませうが今晩は早くおやすみ遊ばしませねえあなた!』と甘へ調子。

メガネ 店ノ眼鏡 京城本町二丁目入口 中村時計店

紙上病院

經濟的神經治療

【問】私は長く讀書したり長くかけ足したり仕事を熱心に續けたりすると腦が他の物に勝れると腦がほんやりして何事も思ふよう出來ません、神經衰弱と思ひますがこれをなをすにはどんな方法がよいでせうか、經濟的に一朝一夕になをす法をお教へ下さい（公州高普丑丁生）

【答】發熱がなければ普通の神經衰弱でせう、一朝一夕にはなをりませんが早速醫藥をもとめなさい（總督府醫院神經科長久保博士）

舞踏病の治療

【問】本妹十五歳の男子、去年六月頃から舞踏病になり、足を拍ち、口をしばたゝき、首をふり、仕事をなす前には必ず一度足にて物をけるなど手がけられません治療法および病因を知りたし（本町三山本セキ）

【答】よく判りませんが舞踏病らしく思はれます、治療法は專門醫につかねばなりません（總督府醫院神經科長久保博士）

心經痛の治療

【問】私は昨年の夏頃から神經痛にをかされ今まで色々な手術を受け、あらゆる藥を服用致しましたけれども未だに快方に向ひません、酩酊および足シビレ施術致します、治療法御一報願ひます（黃金町前田）

【答】左樣な頑固な神經痛は服藥より湯治療法の方が効果があります（總督府醫院神經科長久保博士）

京日童話

花屋の娘

薄井史郎作

（二）

しかし、この娘は、なか〳〵かしこい子でしたから、また何氣ない顔でそのお婆さんに、『ねえ、お婆さん?あたしの足で一里あるくには、何歩ぐらゐあるいたらいゝでせう?』と、たづねました

お婆さんは、おかしなことをたづねる娘だと思ひました、だけど、このお孃さん、根がなか〳〵親切な者でしたので、『さうさ、お前さんの足でなら、まづ三百五十歩ぐらゐもあるいたら一里になるでせう。』と、やさしく教へて與れたのでした。そこで、この娘が考へました。そして、『あたしは、自分でおまゐりに行くことは出來ないが、せめてその氣持ちになつて、これから毎日お家でお參りをなして見ませう。』と思ひついたのでした。

その日から、この娘は、毎晩、毎晩、お父さんがおやすみになつてしまふと、裏庭に出て、小さな蒼い燈籠をさげながら、お線香の立てたのを手にさげながら、幾度も幾度も、庭の中を廻りました。そして足の數をかんじようしながら疲れるまであるくのでした。やがてあるき疲れると、そこに立止まつてお山の方に向つてひざまづき一生懸命にお祈りをするのでした。

『神さま神さま。あたしはお父さんが御病氣で、お山までおまゐりに行くことが出來ません。その代りに、斯うして毎晩、お庭のうちをあるいてお勤めをいたしますからどうぞお父さんの病氣をよくして下さいまし。』と

からいふ風に、この娘は幾月ばかりの間、毎晩、毎晩、雨が降らうが風が吹かうが、少しもやめないで熱心にお勤めをいたしました。

『あたしは、自分でおまゐりに行

…山といふお山には天娘々といふ、たいへん、あらたかな女の神樣がまつつてありました。毎年四月には大きなお祭りがあつて、その日になると、支那國中からのおまゐり人が、香をあげに集まつて來ます。そしてその當日には、一番鷄がなくのを合圖に、お廟の門の戸を開いて、諸人のおまゐりをゆるすことになつてます。』

將棋新手合（三）

於 東京市日本橋區蠣殼町三ノ十三 薄呂木將棋所

平手 ▲六段 石井秀吉（東京）
先 △六段 岡村四太郎（東京）

（圖は前號指了の局面）

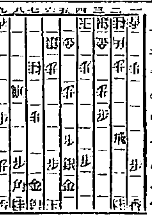

持駒（▲石井氏 歩 △岡村氏 歩歩）

△九七香▲八五桂△二二角ナル▲同銀△五五歩▲九七桂ナル△同桂▲七六香△七七歩▲九六歩△七六歩▲九七歩ナル△八六香▲八五桂△七五歩▲九五香△七六桂▲八一飛（以下次號）

對局者の感想

△岡村六段曰ク 七五歩の失著をしたので已む得ず五五歩と突いて極力防備に著いた

▲石井六段曰ク 七六香は打たく無いが桂を攻めるには敵飛車の横道を消して先手を採つた

▲石井六段曰ク 八五桂は已む得なかつた步切れは實につらいものである

薄呂木七段講評

◇先手方二二角と交換したるは早し九六香と一旦逃げて指す方敵を切らす意味あつてよろし

◇後手方七六香と打つて犧牲にし九筋より肉迫したるは面白し

◇後手方八一飛と引きたるは面白からず八二飛と引きて手待する處なり

五月三日（舊曆三月廿二日）

▲五黃▲暗劍無し▲月曜
▲壬辰▲赤口▲建▲畢宿

▲五黃▲心に迷ひを生ずる內に利あつて有利。徵財注意。艮と北と丙が吉
▼六白▲目上の親立を受ける日。好運の酬るのは午後。西と南と壬が吉
▼七赤▲嬉しい事が續く。企畫旅行求職賣買等上首尾。西と北と壬が吉
▼八白▲吉運盛大の日。思ひきり働いて巨利を占める。艮と北と丙が吉
▼九紫▲九分通りまで漕付けて破れる恐れある日。用心第一。西と北が吉
▼一白▲勤儉を推進さうとすると意外な失敗を招く。庚と東と坤が吉
▼二黒▲倦まず撓まず進んで結局は大成功に終る日。艮と西と丙が吉
▼三碧▲口舌を持ち込まれ易い日。堅く常業を守つて利。南と東と壬が吉
▼四緑▲どう焦慮つても尊敬れ難い日となる出費。西南と壬と丙が吉

夜具文化入

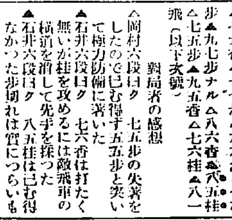

御行旅の時御赴任の節非常火災の時上等夜具保存に長持代りに是非無くてはならぬ最も便利な極めて安價な經濟的文化夜具入れ

生ズック上 三枚入 四圓五十錢 四枚入 五圓 五枚入 五圓五十錢
茶帆布上 三枚入 七圓五十錢 四枚入 八圓九十錢 五枚入 九圓五十錢
茶帆布特 三枚入 八圓五十錢 四枚入 九圓五十錢 五枚入 十圓五十錢
（外に三本締革附あり締革付きの分は各々一圓上り）

鞄製造販賣 京城本町一丁目 高木鞄店 電話本局 二五三四番

（地方の御注文は代金引替にて送ります）

Ford
フオード

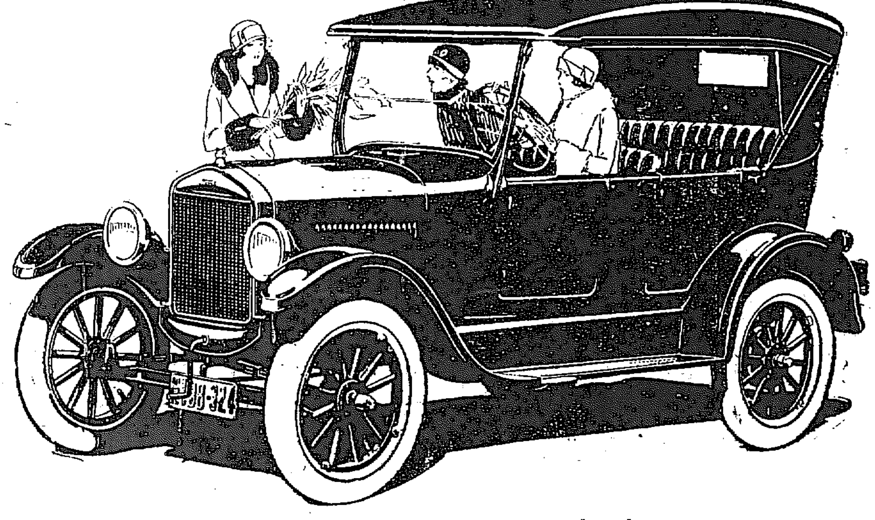

フオード自動車は
何んな天候にも
愉快であります

改良フオード幌型自動車は全部鋼製であります、安全で、堅牢で、そして長い年月御使用になつても、御走行の際車體がガタ〳〵音を發することはありません。

下圖に示す樣に、橫幌が四枚何れの扉とも一緒に開きますから、何んな天候にも誠に御便利で、御乘車は非常に愉快になりました。

ツーリングカー（セルフスターター及デマウンタブルリム附） 金千八百十圓
京城又ハ釜山渡
バルーンタイヤ 金八十五圓增

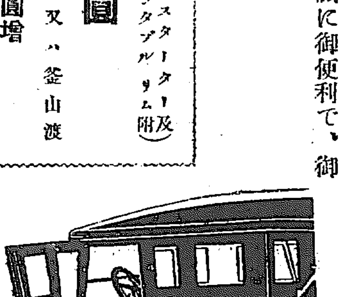

フオード特約販賣店
セール・フレザー株式會社
京城竹添町一丁目七五番
電話コウカモン三六九・一六一九

日本フオード自動車株式會社

蝸牛の角 (三)
―羅南丸から―
笠神生

昨年四月開航以來羅南丸の取扱つた荷物數左の通り（單位トン）

航次	往航	復航
一	－	－
二	九	七二一
三	一、二七八	五一一
四	六	－
五	一二六	－
六	五七九	一三六
七	三八六	二三八
八	九三四	五六八
九	七〇六	五三三
一〇	六二三	三六九
一一	一、一九六	七九九
一二	一、三六五	八九四
一三	一、三一五	五一五
一四	一、二〇八	七五四
一五	一、三五〇	一、七三三
一六	一、一七六	一、〇八三
一七	一、八八一	一、一四八
一八	一、六〇四	一、一六四

右表中第一次航は昨年四月にして毎月一回乃至二回の航海あり、第十八次航は本年三月にあたるのであるが、ついて見るに如何に長足の進歩をなしつゝあつたかといふことは明白にわかるであらう。殊に復航において出荷數がメキ〳〵とふえたのが目立つ。四、五、六月の間は僅に百トン內外に過ぎず、心細い限りであつたが七月には二百トン臺に上り八月から一躍五百トン以上となり年をこえて千トンとなり最近では千四百トンともなつてゐる。しかも若干の積殘しがあつて船會社は臨時船の手配を考へてゐるくらゐである

道先づ成り 荷之れに從ふ

以上は復航であるが往航においても同樣であつたことは數字が明かに證據立てゝ居る。いはばこの航路は九、鮮兩側からあるかなきかに扱はれて居たのである。それが會社や取扱ひ店などの荷勸誘もあつたらうし、官廳や商議所あたりの宣傳もあつたらう。長崎市港灣課は課長以下の課員總出で三班にわかれ近縣地方に出荷勸誘を猛烈に試み、相當成功したといふ。その成功が昨今の滿船を將來したのだ。一般商人においても、あるひは鮮滿に着眼はしても門司通過の先入見が捨られず、當局の勸誘で、オオそうかと初めて鮮滿への新通路を發見したやうなものである。荷物があつて運搬路が作るのが普通の例だが運搬路をまづ成て荷物が次いで現れたといふのがこの航路である。さういふ意味での模範的な事例と見てよい

京南社債
二十日發行 八朱のパー

京南鐵道會社債四百萬圓はこの程東京において殖銀と債券引受契約を結び監督官廳たる鐵道局に認可申請中であるが近く認可を得て五月十二日には公示期間を終つていよ〳〵五月廿日賣出し六月一日拂込の左の條件にて擔保附社債を發行する事に決定した

總額 四百萬圓
利率 年八分
價格 百圓に付百圓
据置 一箇年
償還 年二回毎回五十萬圓以上四箇年
利拂 毎年六月十二月

社債は借替

京南鐵道會社は現在殖銀より三百五十萬圓の借入金があるが右は來たる二十日發行の社債四百萬圓を以つて借替償還を行ひその上百萬圓九分五厘で本年九月償還の短期借入れ金を受ける內約があるが、なほ忠州線建設費の不足分は本年秋頃一株十圓の拂込を徴收する豫定である

銀行大會 無期延期

第二回全鮮銀行大會は來たる五月十五日京城において開催の豫定であつたが李王殿下の薨去により銀行側で御遠慮申上げる事になり各地銀行の意向問合せ中の處無期延期となつた

鮮銀殖銀 店長會議延期

銀行大會と前後して開催の豫定であつた朝鮮銀行、殖産銀行の支店長會議は銀行大會の無期延期により自然延期するはず

銀行大會開期 十月中旬か

無期延期に決定した第二回全鮮銀行大會は六月開催の說もあるが多數の意向は秋まで延期する方へ傾きつゝあれば多分十月中旬京城において開催する事になるであらうと

第三回 無盡大會 第一日終了

朝鮮無盡協會第三回定時總會は一日午前十一時より京城商業會議所において開催、共濟、仁川、木浦、忠北、福興、元山、忠南、咸興、群山、興業、光州、平壤、馬山の各會社代表者出席既報議案を附議したが財務局長代理として園田理財課長は左の如く訓示した

朝鮮に於ける無盡業は業令施行以來漸次堅實なる發達をなし今や庶民金融機關として金融界に一勢力を成すに至つたことは同慶に堪へない次第である。斯業者は配當率の增加を圖ることのみに汲々とすることなく積立金の增加に努め貸付其の他の利益の如きも高利に走ることなく加入者の利便を旨とし斯業の使命に鑑みて專ら會社內容の充實を第一とし益健實なる發達を期せられたし

なほ二日午前中總督府新廳舍の見學をなし午後より懇談會を開く筈

産繭移出餘力

本年の產繭額は昨年の實收二十八萬四千百四十一石の一割增三十一萬石と豫想されこれが需給は現在鮮內製絲業中器械製絲の十二軒一千八百釜この內消費額六萬四千八百石その他小製絲消費二萬二千四百余石計三萬一千六百石消費額十一萬三千七百石合計十七萬一千五百石の移出餘力となるがなほこの外光州道是、郡是製絲、忠南、平壤山十、水原製絲等各地に器械製絲と小製絲計畫があり激增してゐるのでこれらを引去り內地移出繭の餘力は十萬石見當の見込みである

鮮內繭在荷 三千百萬斤

某大手筋調査の鮮內指定四港の繭在荷は（單位千斤）

仁川	八、四〇〇
釜山	一三、四四〇
元山	五、〇四〇
〇津	[illegible]、三六〇
合計	三一、二四〇

此の外官增採取もあるが大した事なく品カスレ模機であるが不需期とて需給關係はさしたることなくやがて青島增の解決と共に輸入增大を見るであらう

朝鮮側重役
土地改良社 取締役二名 監査役一名

朝鮮土地改良會社發起人荒井初太郎氏は三十日釜山通過歸城したが氏の取決議によると會社は豫定の通り順調に進捗を進め株式募集の大部分は內地でそれ〴〵割當てかつかない豫好成績の裡に募集はすでに打切つた會社重役は大體において…

朝鮮水電
發電所認可

新興郡赴戰江高原における朝鮮水電の工事着手以來隧道開鑿、インクライン等工事に必要な火力發電所は去る二十四日附總督の認可を得たので近く工事に着手するはずである

同發電所は三五〇キロワットのディーゼル發電機六臺を使用するもので取敢ず第一臺の運轉に要する諸設備を起工後八十日間に竣工せしめ第二期たる第二第三臺及その附屬設備を百二十日間、殘全部を二百四十日間に完成する豫定で七月頃には山奥の水高原にも明るい電燈が拜まれる譯であり電力不足で困つて居る咸興の電氣もその内にはこの殘りを頂戴してウンと明るくなるとか

北滿行洋紙
年々增加す

【安東縣】北滿における洋紙類の需要は年々增加しつゝありて大正十一年中ハルビン經由各地方に移出せるもの百五十萬元なりしも十三年は百六十萬元十四年は百七十萬元に達したこの內日本品五十四萬元歐米品六十萬元支那品四十六萬元である

東洋冷藏總會

東洋冷藏改め東洋冷藏庫會社は三十日の總會において損失繰越案を承認し重役選舉で[illegible]氏外一名取締役に當選した

手形交換增加

京城組合銀行四月中の手形交換高は左の如く前月に比較して枚數九百十七枚を減し金額は百七十五萬四千二百二十二圓九十五錢を增加した內譯左の通り（單位枚十圓△は減）

種別	枚數	金額
小切手	三五、[illegible]	[illegible]
送金爲替	[illegible]	[illegible]
約束手形	[illegible]	[illegible]

不渡手形

京城組合銀行四月中の不渡手形は左の如く前月に比較して三十五枚を減じ金額は八百九十七圓二十一錢の增加を見た（單位圓）

種類	枚數	金額
小切手	一四	二、二七〇
約束手形	一四	一、三六〇
爲替手形	七	一、九〇〇
合計	三二	一八、五三五

京城手形交換高（廿八日）

枚數	四、六〇八枚
金額	三、二四三、一一四圓

政府預金	五二四	七〇〇
郵便爲替	一九、六〇六	六、五三六
公債々券	一四三	
雜證票	一、八三六	三、九〇二
合計	一〇一、三三四	五三、一五〇
比前月	△九九	一、七〇四

延海水利起工

延海水利組合は創立後諸般事務も順調に進捗したので愈々五月四日午前十時延白郡海雲面興雲里に於て起工式を舉行することになつた

深尾氏辭任

中央金融會社社長深尾道恕氏は今般社長を辭任したので後任物色中であるが未だ適任者なく此際同社は經費の節減を圖り緊縮策をとる事になつた

可部製糸增釜

可部商會製糸部は產繭增收豫想にて現在の五十釜を百五十釜に增設する事になつたが此の消費繭は一箇年四千五百貫の見込みである

平元線落札

平元線中西浦より東北里に至る建設土工工事を平壤工務所にて入札に附せしが其結果第一工區（西浦より瑞山六哩一）落札二十五萬九千七百圓京城師內組、第二工區（瑞山—東北里四哩二）落札二十六萬九千五百圓平壤中平組

綿糸反撥

二百十圓臺まで落込んだ綿絲は本日三品前場當限二百二十七圓五十錢先限二百三十二圓九十錢迄反撥したが當地現物は不需閑散期とて影響なく三エー二百五十九圓、金剛山二百三十九圓と依然安保合である

株式
綿糸高に稍堅りの商情

前場 大阪の堅りを入れ小口の買物があり小高く始めたが大新の九圓臺には賣り物があり日歩關係等で買戻り結局京取へに日歩關係等で買戻り結局京取八圓七十錢新百三十八圓九十錢大新八圓四十錢と引締つたが戻り賣り人氣強く前場目の買物もなく閑る閑散を呈し保合範圍の小往來に終つた

▲京取二十錢高▲鐘新九十錢高▲大新五十錢高▲安取三十錢安

後場 大阪軟調含み乍ら警戒氣分に見送り結局諸株二三本の値札を付けたのみで一二十錢しか動かず閑散不味に大引

▲京取十錢高▲鐘新保合▲大新十錢高

戻賣人氣旺盛
自先此邊保合か

今朝は久方振りに米棉十錢高綿絲約五圓高生絲堅りの情報に大新九圓臺の小戻りを入れ是迄迄騰落し模樣となり今後の市況も差したる悲觀は要せない情勢を示すに至つた爲めに當所も幾分堅りの商情を呈したが大阪市況も九圓臺に乘せへられ殊に久しき不況と最近の暴落とは仕手を極度に疲弊せしめ思惑力の萎縮甚だしく勞々目立つた買物なく結局九圓中心の保合に過ぎなからうと戻り賣り人氣旺盛の場面であつた

強氣弱氣

株式 少し戻せば直ぐ賣りたがると云ふ戻り賣り人氣たまく〳〵買物があつても夫れは地方筋だと云ふ▲玄人筋は見切りも早く投げ退いたのに地方筋は最後まで頑張り一寸高くなるとすぐ賣つて來る▲蓄し遠大なる思惑でも云ふのが地方筋は却々强いと某玄人の話し▲底拔けの綿絲も漸く底入れの模樣だが買上げる力はあるまい

期米 お待兼ねの新甫七月限は四十九圓の上鞘に生れた▲六阪二十丁の上鞘に比較するとチト鞘を買過ぎ嫌がある▲然し大阪と二百五十九丁の薄鞘を平氣で買ふて行く所に鮮米の前途が暗示されてるのでないか▲何安大阪が地方賣で上られないのと同樣當所は割高で下げられないのかも知れない

期米
意外の上鞘

前場 大阪新甫三十六圓〇八錢と豫想通り三十丁の上鞘發會を報じたが當所は正米の氣直り模樣に地方筋の買物を喚び中限三十三圓〇一錢と頭下がりしも新甫は三十圓四十九錢と四十八丁の上鞘に生謄を上げ更に五十六十丁鞘は割高と見る資物潛みに跡大綿の四十三錢を押して引

後場 割高思ひの賣物に賤されに三十三圓四十錢より三十錢臺に追込み軟勢に終る

五年間の七限

今朝發會の新甫七限は鬼賀季から見ると不況も底に知れた爲めに若し不況も盛んに自信を得る理由である

前天災期にかけ、この相場として強歡共從來の如く探算一點張りで押通すわけに行かずいはゆる理屈を超越した相場時代であるから若し悪天候れとでもなれば法外の安値が出ようし又相附困難の際でもあれば不時の高價が飛出すかも分らない參考として過去五年間に於る七限の生値及高低を比較對照して見ると左の通りである

	生値	高値	安値
大正十一年	三〇、八〇	三五、八〇	一九、八〇
大正十二年	元、元	三一、八〇	三二、八〇
同十三年	三三、四〇	三三、二〇	三六、四〇
同十四年	三六、〇二	四一、五〇	三六、〇〇
同十五年	三〇、四九	—	—

株式（二日）
京取短期

	寄付	大引	高値	安値
京取 先限	二八、五〇	二八、七〇	二八、九〇	二八、七〇
鐘紡 先限	三六、五〇	二八、九〇		二六、六〇
大新 先限	九六、〇〇	九五、七〇		九五、〇〇
久原 先限	九六、〇〇	九六、〇〇		九六、〇〇

算定と日步

	算定値	代引	日步
京取	二九、〇〇	三、八一〇	一四四
大新	三九、五〇	二、八〇〇	一四四
鐘紡	九八、〇〇	二、六〇〇	一四八
仁取	八五、〇〇		一八八
同新	一九、〇〇	一、〇〇〇	一八〇
安取	一九、〇〇	一、〇〇〇	一八八
鐘新	一三、〇〇		一〇〇
金剛	一二、〇〇		一〇〇
朝新	一、〇〇		一二〇
仁新	一〇、〇〇		一〇〇
久原	七七、〇〇		一〇〇

◎以上日步二日分

	出來高
▲長期	三、六六七
累計	一、七四〇
▲短期	五八八
累計	五八〇

商況
粟高氣配

奉天粟の引返しと鮮米端境期の接近するにつれて需要を增し相場や、強含み京城渡保稅內斤繰留物七圓四〇普通物七圓三〇八兩城物六圓九〇海城物七圓〇北滿物七圓見當である

大豆 賣人の强腰に引かれて一部買人よりヂリ〳〵せり上げ今朝は迪錢一七圓二〇迄の薄人あるも此邊思はし賣物なく其他咸山四等は七圓一〇見當を唱へ一般强含みである

正米
適品薄引締

京城 內地注文の爲めか弗々合格品の買入あるも擬りたる賣物なく今朝は十錢高の丸キ三等三圓三〇四等三一圓八〇見當にて殊に地廻米は粗の强調と適品薄にて殼上相三〇圓三四〇神力三〇圓見當を唱へ三四十錢高なるが當用以外の買入なく取引は閑散である

仁川 丸キ角キ三等三一圓二〇四等三一圓八〇信川四等三一圓〇七〇南市四等三一圓五〇海州四等三一圓〇神力九錢八厘在來種九錢六厘一等白三五圓四〇見當なるが賣物薄に取引は殆ど皆無の姿である

正米標準値	
九キ四等	三一圓八〇
白米卸	三五圓七〇

仁川穀物出入（一日）

移出	玄米（俵）	六、七〇〇
	大豆（叺）	八、三八〇
移入	白米（叺）	六、七二五
	玄米（叺）	四、四九七
	大豆（叺）	三、八九二

期米（二日）
▲仁川

	當限	中限	先限
前場 寄付	三三、一六〇	三三、〇〇	三三、五〇

	出來高
總計	七九、五〇〇石

各店倚合せ

當限買方
四〇〇▲九力三四〇〇▲丸イ
同賣方
〇〇▲丸玉一〇〇▲丸富一〇〇▲金谷二〇〇▲丸マ八〇〇▲金太七〇〇
中限賣方
七七〇〇▲金太四二〇〇▲丸々一二〇〇▲ス九二七〇〇▲丸ウ一〇〇▲丸イ一〇〇〇▲丸米
同買方
四〇〇▲金益三六〇〇▲九カ四一〇〇▲富丸二〇〇
先限賣方
四〇〇▲九平一七〇〇▲九イ一〇〇〇▲九福八〇〇▲丸ウ五〇〇▲九カ四〇〇▲丸富二〇〇
同買方
ス九一〇〇▲丸玉一〇〇〇▲金益六〇〇▲丸米四〇〇▲丸平一〇〇

海外經濟電報

倫敦銀塊	二九片十六分の十五	
英米爲替	四弗八六仙八分の三	
米棉	十錢高	
印棉	不變	
スチール株	一二三弗四分の一	
アナゴンダ株	四八弗八分の一	

安取休場

安東取引所は安東神社春季大祭のため五月一日前後場共休會した

外糖

▲キューバ實糖▲二弗三二分の一三▲ジヤワ糖五月限▲休會▲倫敦糖五月限▲一二志九片丁度

青果（南大門市場一日）

▲大根十貫三圓八〇▲蓮根九圓八〇▲甘藷二圓六〇▲玉葱六圓▲百合根一四圓▲白菜二圓〇▲赤目芋四圓八〇▲生ガ六圓五〇▲芹百ぱ二圓二〇▲胡瓜百本七圓五〇▲西瓜十貫一五圓▲ワケギ三圓三〇▲ポンカン二〇圓▲莢莚色付八圓より一〇圓▲夏ミカン一箇三圓六〇より八〇▲梨三貫五入二圓九〇より三圓五〇▲リンゴ三貫入四圓より五圓▲ネーブル五貫入五圓より六〇▲銀杏百斤一九

麥紛小弱

市俄古定期先高模樣乍ら下關近錢ダイヤ卅一、二錢見當と冴えず當地も倉渡し六十錢處の氣配も保合

砂糖閑散

海外堅り仮地保合の處當地はザー卅四圓七十五錢買唱へにて小口商內弗々の閑散商備である

〇 仁川府海岸町三丁目
桑野仲買店
電話長九三番

大阪三品（一日）

	寄付	引	寄付	引
五月限	二二八、九〇	二二六、〇〇		
六月限	二二九、五〇	[illegible]		
七月限	[illegible]	[illegible]		
八月限	[illegible]	[illegible]		
九月限	[illegible]	[illegible]		
十月限	[illegible]	[illegible]		
十一月限	[illegible]	[illegible]		

大阪砂糖

前場寄	一九三、一〇	一五〇、一〇
後場寄	一二〇、〇〇	一五一、九〇

砂糖現物（日級S T）

賣值	二〇、五〇	二四、四五

成北木炭
檢査所を新設

【清津】本道の木炭製造は漸次各地の需要を喚起し、昨年中の總出荷高は約五百萬貫に達したるが今後適當の獎勵を加へれば二千萬貫の生產を見込み、移輸出は益々に增加すべき見込なり當局も大いに力こぶを入れてゐるが品質改善を先決問題とし、差あたり十六年度より清津雄基、城津の三港に檢査所を設けて所に於て貿易品に移出木炭檢査を設置する方針を立て目下三港の貿易品に移出してその意見を徵して居る、この檢査所には專任の技術員を駐在せしめ、品質檢查を嚴重に檢査し、一等より三等までの等級を定め途中の斤量減耗を見越して正味量より五分增（一貫につき五十匁）の契約に基づき調製せしめ、檢査手數料は十貫俵が多分近く實現の運びと成るであらう

養繭熱向上

【新義州】平安北道における春蠶の共同購入枚數は五萬七千三百枚で前年に比し約三千枚の增加である、これを前年の收繭額に比する追加申込があるから五萬九千枚には達するであらうと觀測されてゐる、これを前年の收繭額に比するときは約二千石の增加を見るであらう、本道では近時蠶業熱頓に向上し殊に各郡蠶業組合においては蠶桑擁護の勸獎と蠶種購入に努め桑園に植桑拔手を配置し增地指導を行つた結果養蠶の肥培管理に注意する傾向あるも反撥的に擧騰を見越一般農業者の意氣は頗る旺盛である

落穗を拾ふ

▲穀物倉庫の工場が新成にある殼物の今度の計畫でこの工場が取ことわされること〻なり取こわしの上どこかへ持つて行くとのこと▲土地としてはさしもの大工場を取こわすのは土地の繁榮策としても面白くないので何とか取留めたいとしたが▲關係銀行たる殖銀との懸念も考へねばならず結局名案も浮かばぬのでそれなりけりになつてしまつた▲郡山も名所を一つ失つたことになる

手口と歩み

▲京取（前場手口）洪桂、金秀、市川、新田ウリ、南、田中カイ三百四十枚▲鐘新（前場手口）田中、田道、南ウリ、新田、白井カイ百六十枚▲大新（前場手口）新田、田道ウリ大林▼バラカイ六百七十枚

▲京取（前場步み）一三八〇（寄）七〇 八〇 七〇（大引）▲鐘新（前場步み）一三八二〇（寄）九〇（引ナシ）▲大新（前場步み）九八〇〇（寄）一五〇 六〇 七〇 八〇 九〇〇 八九〇 入九〇 八〇 四〇（大引）

大阪短期步み

▲前場▲大新九八二〇（寄）六〇 八〇 八〇 九一〇 三〇 四〇 八九〇（大引）▲鐘新一三九〇〇（寄）二〇 八〇 三〇 大引）七〇▲久原六六、〇（寄）三〇 七〇 八四〇（大引）▲東新一五七七〇（寄）

銀行取引停止處分

▲孔德里三九六 精米業 林李錫
▲江原道鐵原 精米業 朴永權
▲黃金町一の一八七 糖粉商 尼中熊一

對外爲替（鮮銀建値）

倫敦	一志一片八分三
紐育	四七弗八分三
上海	未着

鮮銀帳尻

發行高	八三、五六五、六八〇
正貨準備	六、四三三、八四三三
保證準備	五一、一二一、〇三、八〇

對米爲替
紐育銀塊
米棉

四七弗四分の一	
六四仙八分の五	
ミツドリング 現物六十圓	先物六十圓

大阪短期

	寄付	大引
同新	二五二、五〇	二三二、九〇
鐘紡	一二四〇、九〇	一二四〇、六〇
大株	一二八、〇〇	一二一、〇〇
大新	九九、二〇	九九、七〇
東新	六五、四〇	六五、四〇
日新	九一、六〇	九一、〇〇

大阪長期

	寄付	大引
同新	二五一、四〇	二五一、九〇
鐘紡	一二四〇、六〇	二四一、〇〇
大新	九九、〇〇	九九、七〇
東新	六五、四〇	六五、〇〇

東京現株

東株	一七八、〇〇
鐘紡	八〇、〇〇
日郵	二六、〇〇
東電	四二、〇〇

東京短期

	買方	賣方
京取	七	七、五〇〇
鐘新	三	一、七五〇
大新	六	一、六〇〇
久原	一	一、二〇〇
仁新	三	五、一〇〇
安取	三	五、八〇〇

安東株式

	前場寄付	同大引
大阪東新	一五七七〇	一五七八〇
久原	六六二〇	六五三〇
大新	九九二〇	九八七〇

期米（二日）仁川

各地期米

▲東京 前場 後場
▲大阪 前場 後場
▲神戸 前場 後場
▲下關 前場 後場
▲桑名 前場 後場
▲內延べ（一日）
▲釜山 前場 後場
▲郡山 休會
▲大邱 前場 後場

(1) 仁川米豆取引所仲買人
仁川海岸町三丁目
今村覺次郎
電話長 三三七番 三六七番 三六八番

仁川 米 期 福

おでそら病
諸家御九蠏にて如何なる難病も全治す御照會あれ
仁川 吉木醬油場

外科
院長醫學博士 植村俊二
植村病院
京城 壽町二丁目
電車永樂町又ハ商品陳列館前下車
電話本局 一七九二 三二七二

絶好良劑 シベーレ
1. 神經衰弱
本劑は臘の營養素卜燐を含有せる最良の劑にして直ちに神經の强壯と疲勞を恢復し
各藥店に販賣す
岡田稱田兩博士推薦 ロビンソン博士說明
大阪市 東京市 中央藥房 太郎 南元

株式名義書替停止公告
來る五月一日ヨリ第八回定時株主總會終了迄株式ノ名義書替ヲ停止ス
五月一日
東洋畜産興業株式會社

第二回朝鮮殖産債券償還公告
第二回朝鮮殖産債券殘額金八百四拾萬圓也來ル六月壹日全額償還致候間同日ヨリ下記債券引換ニ元金御支拂可致候
追テ償還日以後ハ利子ヲ附セサルニ付御承知相成度候
大正十五年五月
株式會社 朝鮮殖産銀行

壹千圓券	自	至	自	至	自	至	自	至	自	至
六千九百三十五通	1	180	981	1010	1851	1970	2671	2720	3461	3470
	191	280	1021	1090	1981	2020	2731	2780	3481	3510
	291	460	1101	1270	2041	2070	2791	2840	3521	3530
	471	490	1281	1450	2081	2090	2851	2870	3541	3560
	501	650	1461	1500	2101	2180	2881	2900	3571	3580
	661	710	1511	1600	2191	2200	2921	2993	3591	3680
	721	770	1611	1640	2211	2280	2995	3020	3691	3780
	781	790	1651	1710	2291	2300	3031	3160	3791	3810
	811	820	1721	1760	2311	2370	3171	3190	3821	3870
	841	970	1781	1790	2381	2520	3201	3300	3881	3930
			1801	1820	2541	2560	3311	3390	3941	4010
			1831	1840	2571	2660	3411	3450	4021	4030

自	至	自	至	自	至	自	至	自	至
4041	4050	4761	4770	6301	6310	7501	7590	841	960
4061	4100	4781	4890	6321	6410	7601	7650	981	1060
4111	4120	4901	4960	6421	6480	7661	7690	1061	1100
4131	4180	4971	5110	6491	6500	7701	7730	1121	1240
4201	4230	5121	5230	6511	6530	7741	7820	1261	1300
4241	4270	5251	5470	6551	6620	7831	7840	1321	1460
4281	4290	5481	5540	6631	6833	7851	8100	1481	1500
4301	4390	5561	5740	6851	6860	8111	8130	1541	1580
4401	4530	5751	5810	6881	6980	8141	8170	1601	1660
4541	4600	5821	5890	6991	7010	8181	8200	1681	1820
4611	4690	5901	5920	7021	7100	8221	8233	1841	2080
4701	4750	5931	5970	7111	7130	五百圓券 二千三百四十六通		2101	2140
		5981	5990	7141	7170	1	25	2161	2260
		6001	6020	7181	7210	27	81	2281	2300
		6031	6050	7221	7310	84	460	2321	2420
		6061	6240	7321	7350	481	540	2441	2480
		6251	6260	7361	7410	561	820	2501	2660
		6271	6290	7431	7490			2681	2720

自	至
2741	2827
2867	2868

百圓券 二千九百三十通	自	至
	1	100
	201	1700
	1801	1900
	2001	2187
	2190	2200
	2301	2329
	2340	2400
	2501	3400
	3601	3632

付記 第四回債券大正十年八月渡利札ハ本年八月限リ失效ニ付至急御請求被下度候

金銀地金買入
京城明治町
德力出張所

資本金 五千萬圓（拂込濟）
積立金 四千七百九十萬圓
株式會社 第一銀行 京城支店
京城府南大門通二丁目九番地
支配人 島原鐵三
振替貯金口座京城壹壹番

シーズン來る！
運動具・服裝類は ケイリンへ
【カタログ進呈】
平壤大和町七番地
鷄林商事株式會社運動具部
振替京城五九二二番・電話一八一番

發動機とポンプ
インターナショナル
ゐのくち式A一型
農商務省比較審査 甲級第一位
於平和博覽會 金牌受領
灌漑 排水
京城黃金町一ノ一八一
合資會社 泰明商會 京城出張所
電話本局二三〇一番
日本總代理店